ULTIMA CON LE BORSE — NUOVA — ULTIMA CON LE BORSE

TORINO
Anno VIII - N. 170
Via Roma - Gall. de *La Stampa*
Telefoni: dal 40-943 al 40-949

STAMPA SERA

MARTEDI' MERCOLEDI' [illegible]

OMAGGIO

INSERZIONI: S.P.I., via S. Teresa 7, tel. 44-240, 40-940, 48-961 - Prezzi per mm. di alt. in una col.: Annunci commerc. L. 110 - Annunci finanz. e legali L. 130 - Necrol. L. 140 (partecipaz. L. 400 la linea) - Echi comm. L. 250 la linea - Echi spett. L. 400 la linea - Pubbl. comm. - Ved. rubriche - Ediz. lunedì: aumento 50%
Pagamento anticipato. - Il giornale si riserva il diritto di rifiutare qualsiasi inserzione. — ABBONAMENTI (conto corrente postale n. 2/1930): Italia anno L. 3200, semestre L. 1650, trimestre L. 1700 - Estero: anno L. 6100, semestre L. 3200, trimestre L. 2150. — Copia arretrata: prezzo doppio.

Forse Mendès-France ha vinto

In giornata si giungerà alla firma degli accordi che mettono fine a otto anni di guerra e a tre mesi di trattative per la tregua in Indocina - Ultimi nervosi incontri e concitate consultazioni - L'intesa raggiunta variamente giudicata di qua e di là dall'Atlantico: in lingua francese si chiama «pace», in lingua americana si chiama «capitolazione»

Ultimo atto

Kingsbury Smith è uno dei più noti commentatori politici americani e, indubbiamente, il più informato e acuto osservatore del mondo orientale in genere e di quello sovietico in particolare. Il suo parere sulla conferenza di Ginevra, ora alla sua giunta a conclusione, può avere quindi un notevole interesse quando si tiene conto che, oltre a tutto, Kingsbury Smith esprime qui il punto di vista americano sui risultati delle trattative.

Ginevra, martedì sera.

L'accordo per la cessazione del fuoco in Indocina viene firmato oggi, ma è probabile che non tutti i documenti relativi alla spartizione del Vietnam, il grande sacrificato della battaglia militare e diplomatica, siano già pronti. Vi saranno parecchie dichiarazioni, specie unilaterali, che richiederanno forse una ulteriore ponderazione. Ma in ogni caso oggi è la giornata conclusiva della conferenza asiatica di Ginevra che è durata tre mesi.

Il grande assente della seduta conclusiva — anche se continuerà l'opera sia dei delegati che degli esperti per il perfezionamento dei protocolli — saranno gli Stati Uniti e forse anche la vittima maggiore dell'Indocina, cioè il Vietnam. Già il sottosegretario di Stato gen. Bedell Smith, è stato costretto al letto, o almeno a un riposo assoluto, in seguito ad un acuto attacco di lombaggine, per cui egli ha dovuto ricevere i colleghi occidentali, e particolarmente Mendès-France che ha parlato concitatamente con lui per due ore, nella camera da letto.

Malattia diplomatica, quella di Bedell Smith per non assistere all'atto finale della virtuale capitolazione della Francia e dell'Occidente in Indocina? Non sembra, dal momento che stamane ha ripreso il suo posto. E del resto l'atteggiamento americano è noto ufficialmente: gli Stati Uniti non garantiranno niente, ma si limiteranno a dichiarare quanto ha già detto Bedell Smith nella seduta plenaria del mese e cioè che gli Stati Uniti considereranno come «molto grave» ogni eventuale aggressione comunista o violazione di un accordo armistiziale.

Questo sarà tutto: un semplice monito. Gli Stati Uniti non prenderanno alcun impegno di intervenire collettivamente o da soli fino a quando non sarà stato realizzato un patto di sicurezza del Sud-Est asiatico. Non solo, ma va da sè che quella parte del Vietminh che rimarrà libero, e gli altri due Stati associati, cioè Laos e Cambogia, non potranno, anche volendo, far parte di un sistema di mutua sicurezza. E niente basi americane in Indocina — questa è la «vittoria» dei comunisti.

In sostanza l'Inghilterra e la Francia si sono impegnate tacitamente con Molotov e Ciu En-lai di non ostacolare per ora il progettato patto di mutua sicurezza progettato dagli Stati Uniti, e questi ultimi per ora si astengono dal parlarne.

Armistizio, dunque, «garantito» semplicemente da un controllo per il quale si impegneranno tutte le potenze firmatarie, ma un controllo che è privo di garanzie vere e proprie. In altre parole: i nove Paesi si impegneranno a rispettare l'armistizio, e in più gli Stati Uniti faranno una dichiarazione unilaterale nella quale si impegneranno di non minacciare l'armistizio con la forza armata.

Virtualmente si tratta di un armistizio a due fra il vincitore che è il blocco comunista e la Francia che ha perduto la partita. Si tratta di una formula in virtù della quale nessuno riconosce la conquista militare dei comunisti pur sanzionando la linea di spartizione del Vietnam. Ma a loro volta gli occidentali non garantiscono quello che rimarrà dell'Indocina libera.

Il Vietnam protesta, vuole deferire il problema alle Nazioni Unite, ma alla fine sarà costretto a firmare, ad aderirvi almeno tacitamente, e se proprio non firmerà, sarà la Francia a farlo anche per lui, in quanto, non essendo ancora il Vietnam del tutto indipendente, esso giuridicamente sublace in parte la tutela di Parigi.

Esiste poi un accordo tacito fra Stati Uniti, Inghilterra e Francia per un eventuale intervento armato qualora i comunisti violassero l'armistizio e occupassero il resto dell'Indocina, ma si tratta, almeno per ora, soltanto di buone intenzioni.

È quasi impossibile fare la cronaca del carosello di tutti gli incontri, tanto che qualche capo delegato ha saltato ieri persino la colazione o il pranzo. In mezzo ad un andirivieni di delegati e di colloqui febbrili, è stata osservata la grande attività del delegato indiano Krishna Menon. Anch'egli, al pari di Eden, ha svolto una certa mediazione fra i due blocchi, ma va detto che la parte del leone in tutti questi giorni di febbrili negoziati l'ha avuta Mendès France. Egli si è veramente battuto per mitigare le condizioni imposte dai comunisti, cioè le condizioni dei vincitori sul campo di battaglia, ma non ha ottenuto molto.

I dettagli saranno resi noti stasera, in grosso modo, le condizioni sono già note. Spartizione del Vietnam fra il 17° e il 18° parallelo; elezioni fra un anno o al massimo 18 mesi; una commissione internazionale di controllo formata dai cinque Paesi asiatici del Patto di Colombo: India, Ceylon, Pakistan, Birmania e Indocina, più altri due Stati neutri, uno comunista cioè la Polonia e l'altro occidentale, il Canadà.

Oggi è quindi l'ultimo atto della «capitolazione» francese e dell'Occidente: condizione posta dai comunisti per la cessazione del fuoco. La capitolazione è una brutta parola, ma un po' di realismo è necessario. E d'altra parte la Francia non aveva altra via d'uscita: i guerriglieri comunisti premono alle porte di Hanoi. I francesi sgombreranno al più presto la capitale del Tonchino, Addio Hanoi e a tutto il resto.

Kingsbury Smith

Mendès-France (a sinistra) a colloquio con Ciu En-lai durante le laboriose trattative. Al centro l'interprete. (Tel.)

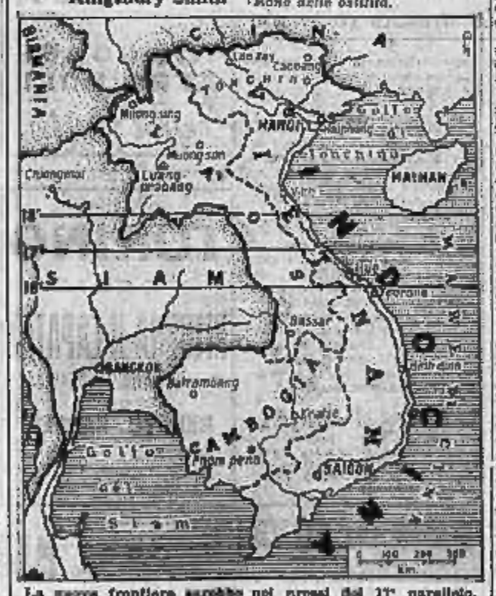

La nuova frontiera sarebbe nei pressi del 17° parallelo.

I sette punti della tregua d'armi

Il Vietnam diviso nei pressi del 17° parallelo ed elezioni fra due anni - Stamane si è svolto un colloquio decisivo fra Eden e Molotov - Il Premier francese a pranzo da Ciu En Lai

Mentre parevano inattuabili

GINEVRA, martedì sera.

L'elaborazione dell'accordo di tregua che porrà fine alla guerra in Indocina è quasi ultimato. Con ogni probabilità l'accordo atteso verrà firmato prima di mezzanotte.

I punti salienti degli accordi sono i seguenti:

1) *Tre patti separati per la cessazione del fuoco nel Vietnam, nel Laos e nella Cambogia. Non è stato accennato alla data dell'effettiva sospensione delle ostilità.*

2) *Una linea di cessazione del fuoco nel Vietnam, che dividerà il Paese nei pressi del 17° parallelo. Questa linea non seguirà il tracciato del parallelo geografico, ma sarà tracciata immediatamente a nord della rotabile n. 9 che collega Savannakhet, nel Laos, con Quong Tri sulla costa del Vietnam, lasciando in mano francese l'antica capitale annamita di Hue e la base navale di Tourane.*

3) *Hanoi verrà consegnata ai comunisti, mentre Haiphong verrà evacuata in un periodo fra i duecentotrenta ed i duecentocinquanta giorni dopo la cessazione del fuoco.*

4) *Nel 1956 si svolgeranno nel Vietnam le elezioni, che secondo fonti comuniste dovrebbero essere indette in giugno.*

5) *Un accordo sul «raggruppamento» delle opposte forze nel Laos.*

6) *Una commissione tripartita di sorveglianza, quasi certamente composta dal Canadà, dall'India e dalla Polonia. Le decisioni di questa commissione saranno probabilmente prese con un voto di maggioranza, e il diritto di veto sarà ammesso solo nel caso di gravi violazioni che pongano in pericolo la pace. La commissione sarà responsabile al proprio operato di fronte ad un comitato composto dagli ambasciatori dei nove Paesi.*

7) *I Paesi partecipanti dichiareranno una serie di dichiarazioni per promettere di rispettare gli accordi e di non tentare di cambiarli con la forza o la minaccia della forza. Stati Uniti, Francia, Vietnam e Laos dichiareranno solo delle dichiarazioni unilaterali. Le altre dichiarazioni saranno firmate congiuntamente dagli altri Paesi partecipanti alla conferenza.*

I documenti per la cessazione delle ostilità saranno firmati dai rappresentanti dei rispettivi comandanti in capo. Un parte francese firmerà il gen. Pierre Delteil, in rappresentanza del comandante supremo delle forze dell'Unione francese, gen. Paul Ely. Gli altri documenti saranno firmati dai rispettivi capi delle delegazioni. Alla fine verrà diramato un comunicato congiunto sui lavori della conferenza, che non verrà firmato da alcuno.

Alle 10 fra Eden e Molotov, i due «Grandi» che si dividono la presidenza alla Conferenza sull'Indocina, ha avuto luogo un colloquio al quale si annetteva grande importanza. Successivamente, alle 10,45, Eden e Molotov si sono incontrati con il Premier francese che, a mezzogiorno, ha pranzato con Ciu-En-Lai.

Dopo essere stati assenti per un attacco di lombaggine il sotto-segretario di Stato americano Bedell Smith è comparso stamane alla sede della delegazione statunitense e vi è messo al lavoro, sottoponendo a un esame i progetti per l'accordo armistiziale indocinese.

a.

GLI ULTIMISSIMI

Ancora un ostacolo?

GINEVRA, martedì sera.

Secondo notizie di fonte americana, sarebbe sorto all'ultimo momento un intoppo sulla firma dell'accordo. Un portavoce francese avrebbe dichiarato: «Apparentemente, c'è qualcosa che non va. Stiamo cercando di stabilire se sia una cosa seria». Pare che all'ultimo momento i cinesi abbiano chiesto che gli americani firmino a garanzia della cessazione del fuoco, insieme con le altre potenze partecipanti alla conferenza. Gli Stati Uniti invece avrebbero dichiarato categoricamente che, in nessuna circostanza avrebbero firmato un atto che implicitamente riconoscesse la conquista del Viet Nam

DURANTE LE MANOVRE NEL MEDITERRANEO

Lanciato un "S.O.S." al largo della Calabria

Si tratta di un aereo italiano caduto in mare - Navi e apparecchi alla ricerca - Avvistato un battellino con tre uomini a bordo - Una nave si appresta a raccogliere i naufraghi

Taranto, martedì sera.

Nel ciclo delle operazioni navali che le sei Marine da guerra dei paesi della N.A.T.O. che stanno svolgendo in Mediterraneo, nel quadro tattico della manovra che è stato definito «Medflex Baker», si è inserito un drammatico episodio fortunatamente di felice soluzione, per il quale ha dovuto essere mobilitato con carattere d'urgenza tutto il dispositivo di soccorso aeronavale della flotta riunita.

Una nave militare tipo Hartbum, della nostra Aeronautica, si era levata in volo nel pomeriggio di ieri dall'aeroporto di Catania per partecipare alle esercitazioni in corso.

Verso le ore 18,30 l'aereo lanciava l'S.O.S. perchè andava rapidamente perdendo quota per una improvvisa avaria e poco dopo precipitava in mare a 45 miglia da Capo Spartivento. Immediatamente si poneva in azione il gruppo soccorso aereo al comando del col. Ercolani che si trova a Taranto in visita ispettiva. Due velivoli, facenti parte del gruppo soccorso aereo partivano da Taranto ed uno da Augusta. Altri tre velivoli quadrimotori prendevano il volo tra Grottaglie e Catania. Un aereo inglese partiva da Malta ed un aereo americano da Tripoli. Nel corso della notte altri due velivoli inglesi avevano spiccato il volo da Malta mentre da varie località della Sicilia erano partite quattro unità leggere della Marina che si erano dirette nella zona. All'alba altri cinque aerei del soccorso aereo, ci erano intanto aggiunti alle ricerche.

Secondo i rilevamenti radiogoniometrici del messaggio di allarme, il punto approssimativo di caduta appariva all'incirca a 45 miglia da Capo Spartivento e 85 a est di Taormina.

Una serie di provvidenziali impiegati nelle ricerche risultava finalmente, verso le 19, ad avvistare un battellino con tre uomini a bordo: evidentemente i superstiti dell'aereo caduto. Causa le pessime condizioni del mare, l'idro non po-

L'aereo, che era partito da Catania, ha lanciato l'S.O.S. da circa settanta chilometri da Capo Spartivento.

sta compiere l'ammaraggio. La nave «Urania», subito avvertita, faceva rotta a piena velocità verso il punto dell'avvistamento, mentre altre due corvette e due sfuranti si trovavano incrociano nella zona.

Questa manovra, che è stata turbata dal segnalato incidente, ha quale tema l'organizzazione di difesa nel grande mare interno da un possibile attacco portato da forze avverse alla libertà del traffico. In sunto, come detto, divise in due partiti opposti, i cui comandi non sono a conoscenza delle reciproche intenzioni, sono impegnate le unità appartenenti ai sei paesi della N.A.T.O.: navi italiane, americane, inglesi, francesi, turche e greche. Gli aggruppamenti tattici misti sono al comando di ammiragli dei vari paesi, mentre direttore generale dell'esercitazione è l'Ammiraglio britannico Lord Mountbatten, zio della Regina Elisabetta II e quotatissimo marinaio di provato valore.

Il direttore della manovra, quando le operazioni entreranno nella loro fase risolutiva prenderà imbarco sulla grossa corvetta britannica «Surpriser», che è quella su cui la Regina d'Inghilterra passò in rivista la flotta per la sua incoronazione.

Le Borse oggi

A TORINO

	19	20		19	20
Ass. Gi	62 —	62 —	A. Gen.	13.680	13.500
Bast%	62 80	63	Ass. Ras	9750	9750
Ed.	62 80	63	Bonaiuti	6000	6000
Bast%	80 35	80 25	Meriz.	1300	1305
Ed.	80 35	80 35	Ver. R.	131 —	132 —
Bast%	93 20	93 30	Ratti	1370	1390
Ed.	93 40	93 40	Agr.	1845	1848
Bast%	91 50	91 50	Terni	197 —	197 —
Ed.	91 50	91 50	Ed. R.	5425	5500
Bast%	71 45	71 45	Cem.	471 —	474 —
Ed.	71 55	71 55	Elba	2310	2310
Bast%	92 80	93	Elba	2120	2110
Ed.	92 30	93	Tirrena	2295	2310
Bast%	97 80	97	Ital.	614 —	614 —
	97 10	97 —	Fiat	892 —	899 50
	96 90	96 95	Lampi.	— —	— —
	94 80	97	Olivetti	18 90	20 10
	94 80	94 95	Pirelli	195 —	196 25
Bast%	94 40	94 —	Micro	870 —	870 —
Ed.	89 —	89 —	Pirelli	421 —	420 —
Bast%	89 80	89 95	Viti	268 —	267 50
	96 —	96 —	Amiati	938 —	938 —
Bast%	95 50	95 —	Tecnos	1368	1364
Bast%	105 —	105 —	Ghelfi	2200	2201
	94 40	94 —	Ger	2670	2670
Bast%	96 70	97 25	Cemm.	990 —	995 —
	97 —	97 —	Aloia	1295	1290
Bast%	89 —	89 —	Rom. m	1106	1107
Bast%	86 —	86 —	Ital. gas	1770	1770
	91 —	91 —	Mecfin	1364	1586
	94 50	94 —	Cimfi	1370	1370
	84 50	84 50	Cidiu	91 50	92 —
Bast%	91 75	91 75	Ital. d.	3425	3425
Bast%	97 —	97 —	Burgo	13.450	13.500
	94 25	94 25	Fiam. R.	23.500	23.300
	65 —	65 —	Fiam. P.	875 —	875 —
Bast%	85 —	85	SOIP	1060	1060
Bast%	93 80	93	Ital. A.	18.300	19.500
Bast%	85 —	90	Ital.	67 50	68 —
Bast%	97 —	97	Ceramica	5760	5760
Bast%	98 50	98	Ceramica	1060	1062
Bast%	104 10	103	Ceramica	1045	1043
	109 50	105 —	Cartiere	160 —	160 —
	101 —	101 —	Cartiere	345 —	345 —
	101 —	101 —	Cartiere	328 —	329 —
	101 —	101 —	Cartiere	650 —	670 —
Bast%	105 50	105 —	Cartiere	330 —	330 —
	99 80	99 80	Cartiere	1940	1932 —
Bast%	102 20	102 20	Cartiere	1320	1325
	98 50	99	Cartiere	995 —	900 —
	89 —	89 —	Cartiere	16.750	16.750
Bast%	102 90	102 90	Cartiere	11.050	11.050
Bast%	98 —	98 —	Cartiere	560 —	572 —
Bast%	92 50	91 75	Cartiere	150 —	156 —
Bast%	99 25	99 25	Cartiere	6600	7200
Bast%	99 20	99 25	Cartiere	6420	6400
	98 —	98 —	Cartiere	3173	3167
Bast%	97 40	98	Cartiere	23 —	24 —
Bast%	95 —	95 —	Cartiere	7725	7725
Bast%	93 90	93	Cartiere	8050	8075
Bast%	97 —	97	Cartiere	3000	3175
Bast%	87 —	87 —	Cartiere	5000	4100
Bast%	87 —	87 —	Cartiere	53 —	—
Investi	2310	2310	—	—	—

A MILANO

I riporti sono stati sistemati con la massima facilità. Le posizioni al rialzo non sono apparse aumentate rispetto al mese scorso; lo scoperto è sensibilmente diminuito; si è accresciuta l'offerta di denaro.

La Cattini, risvegliatasi nel pomeriggio di ieri, ha confermato le migliori disposizioni.

La Fiat ha recuperato facilmente il corso di 900 lire.

Sempre brillantissimi i due cercatori Eridania e Distillati.

Resistenti gli elettrici e i finanziari.

Ecco i prezzi: Generali 13.490; Fiba 2215; Viscosa 1870; Finsider 415; Montecatini 1888; Ansaldo 980; Centrale 6615; Fiat 900,50; Nebiolo 12,90; Edison 2262; Sip 1246; Terni 197,50; Unes 477; Stet 3390; Romana Zuccheri 1965; Anic 1294; Saffa 1235; Italgas 1365; Rumianca 1106; Burgo 11.550; Balconi 8370; Piselli 1945; Pirelli & C. 1890.

Prezzi informativi: sterlina oro 6075-6175; marengo 4035-4625; sterlina uni. 1780-1780; dollaro carta 626-628; franco svizzero 146-148,50; franco francese 171,50-172,50; oro fino 711-715; argento 13,60-13,90.

Senso di sollievo a Parigi

I primi commenti dei giornali francesi sulla "scommessa" vinta da Mendès-France - Giovedì il Primo Ministro si presenterà al Parlamento per riferire sui risultati raggiunti

Dal nostro corrispondente

Parigi, martedì sera.

La pace deve scoccare prima di mezzanotte, se le speranze di Mendès-France e di tutti i francesi si realizzano. La Camera, che si era messa in vacanza il 9 luglio in attesa delle decisioni di Ginevra, riconvocata oggi i suoi lavori discuterà gli argomenti di normale amministrazione e si prepara ad applaudire il capo del Governo che si presenterà dinanzi ad esso giovedì per riferire su ciò che verrà stabilito oggi sulle conversazioni ginevrine.

Non c'è dubbio infatti che, qualunque siano i risultati, Mendès-France è riuscito a guadagnare la stima e la simpatia di tutti i partiti non comunisti, e se egli vince la sua «scommessa» ottenendo che le ostilità cessino in Indocina prima di mezzanotte, si realizzerà alla Camera francese una unanimità che è stata assente da molti anni.

Ma Mendès-France vincerà la sua «scommessa»?

Molti giornali appaiono prudenti. Il titolo dell'*Aurore*, ad esempio, dice: «Sissera apre a Ginevra il termine fissato da Mendès-France per un accordo di armistizio in Indocina. Si ritiene che sia imminente, ma i comunisti, che moltiplicano le difficoltà dell'ultima ora, devono sapere che il presidente francese non negozierà, passata la mezzanotte. Si vorranno assumere la responsabilità di far fallire la Conferenza?»

Questo lungo titolo riassume ciò che si pensa a Parigi dove i commenti di stamane dimostrano un certo ottimismo con qualche sfumatura di inquietudine: con gli orientali non si sa mai, e tutto può essere rimesso sul tappeto all'ultimo momento.

Su «Combat», sostenitore convinto di Mendès France e della sua politica pacifista, François Courtet esprime i propri timori che gli orientali non abbiano preso sul serio la scadenza del 20 luglio, fissata dal capo del governo francese con l'approvazione della Camera. E Courtet assicura che se gli orientali sparassero di far prolungare i negoziati per ottenere altre concessioni, commetterebbero un grave errore, psicologico: stasera a mezzanotte Mendès France romperà i negoziati, qualunque siano i risultati. Se i risultati saranno negativi, il capo del governo domanderà alla Camera, giovedì, di inviare nuove forze in Indocina e la guerra verrà ripresa con l'intenzione di vincerla. Non sarebbe più una «guerra con il contagocce» come è stata fatta finora. Le conseguenze possono essere gravi. Viceversa se l'accordo verrà concluso, esso costituirà una svolta internazionale importantissima e potrà avere ripercussioni europee.

L. Mannucci

Interrogato per due ore l'ex-fidanzato di Wilma

Anche la moglie di Ugo Montagna nell'ufficio del magistrato - Clamorosa vendetta di Tea Gazzaroli: seguita da un corteo di «esistenzialisti» e da un fotografo aggredisce in trattoria l'ex-amico Rinaldi

Roma, martedì sera.

Un clamoroso episodio è avvenuto stanotte, poco dopo la una, in una trattoria di piazza Fontana di Trevi: protagonisti ne sono stati due personaggi che in questi ultimi tempi hanno avuto parte notevole nel «caso Montesi» e molto da fare hanno dato al dottor Sepe: Tea Gazzaroli e Piero Rinaldi che la sistematicità aveva indicato quale suo compagno quella sera in cui, a suo dire, aveva veduto deporre sulla spiaggia di Tor Vajanica il corpo esanime di Wilma Montesi.

Stanotte Piero Rinaldi se ne stava seduto ad un tavolo della trattoria in compagnia di un ingegnere suo amico. A un certo momento è entrata nel locale la ragazza ferrarese, la quale, nonostante il fuglio di via di cui è stata munita dopo la sua scarcerazione, si trova ancora a Roma. Essa ha invitato il Rinaldi ad uscire, ma poichè costui non voleva assolutamente parlare con lei, la Gazzaroli lo investiva con male parole gettandogli in viso un bicchiere d'acqua contenuto in due bicchieri.

La ragazza non seguita da un codazzo di amici «esistenzialisti» e da un fotografo che ha ripreso la scena.

Compiuta la vendetta (fu il Rinaldi, come si ricorderà, a denunciare il falso imbastito a spese di Muto dalla Gazzaroli) la donna si è allontanata, mentre l'aggredito si affrettava a telefonare alla polizia.

Stamane si è appreso che il dott. Sepe ha proceduto ieri mattina all'interrogatorio dell'agente di P.S. Angelo Giuliani, l'ex-fidanzato di Wilma Montesi. Egli, che com'è noto presta servizio presso la questura di Potenza, aveva ricevuto la citazione fin da venerdì scorso. In un primo momento sembrava che dovesse essere interrogato per deposizioni dal Giudice istruttore del Tribunale di Potenza.

Angelo Giuliani è rimasto nell'ufficio del magistrato per circa due ore. L'agente, che dapprima aveva escluso che Wilma potesse essersi suicidata o che potesse essere rimasta vittima di una disgrazia, fu in seguito uno dei sostenitori della «tesi del padiluvio».

Dopo l'interrogatorio del Giuliani, il dott. Sepe ha ricevuto la signora Elsa Annibaldi, moglie di Ugo Montagna e da questi separata legalmente da circa vent'anni. La signora Annibaldi, come è noto, comparve nella vicenda Montesi attraverso il noto rapporto del colonnello Umberto Pompei. Per gli apprezzamenti contenuti nel rapporto stesso, la signora Annibaldi rimase profondamente addolorata, tanto che si affrettò a querelare dallo stesso colonnello Pompei per una doverosa rettifica.

Sedici milioni vinti al Lotto

Siracusa, martedì sera.

La scorsa settimana a Siracusa la signora Elvira Casto ha vinto ben sedici milioni al lotto giocando duecento lire su una quaterna «secca» alla ruota di Palermo. La signora ha narrato che i quattro fortunati numeri le sono stati fraamessi in sogno dalla madre, una appassionata giocatrice al lotto.

CRONACA CITTADINA

SCIAGURA IN UN LABORATORIO DI CORSO CASALE

Ha la testa schiacciata da una lastra di marmo

Vano ogni tentativo per strapparlo alla morte

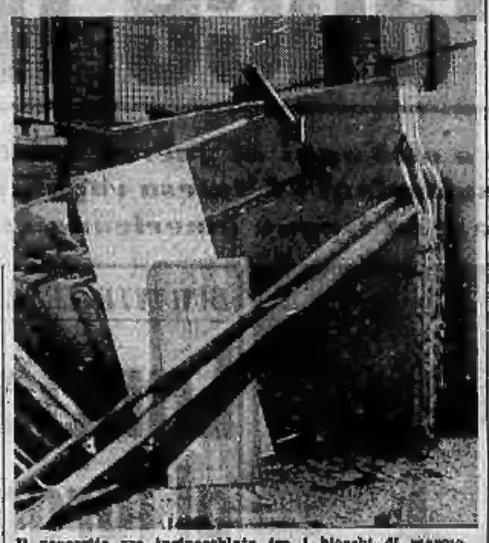

Il poveretto era ingnocchiato tra i blocchi di marmo.

Un gravissimo incidente è avvenuto questa mattina verso le otto e trenta in un laboratorio di marmi di corso Casale; un giovane operaio è stato preso fra due cataste di marmo ed ha avuto la testa schiacciata. La sventurata è stato portato immediatamente all'ospedale San Giovanni e sottoposto a un difficilissimo intervento chirurgico. Non si hanno che speranze debolissime di strapparlo alla morte.

La vittima è il trentatreenne Carmine Roberto, giunto da poco nella nostra città da Taranto, dà abitante con la moglie e due figliastri in corso Verona n. 21. Lavorava nel laboratorio di marmi di corso Casale 158 nei pressi di Sassi, di proprietà di Gaetano De Ruvo: un lavoro ardito e non scevro di pericoli. Tuttavia, grazie alla sua cautela, fino a stamattina non gli era avvenuto alcun incidente.

La fatale disgrazia è capitata subito dopo l'inizio del lavoro. Il Roberto si era recato in un deposito di lastre, dove, fra le cataste di marmo in lavorazione, non esiste che uno stretto corridoio, grande appena quel tanto che è necessario per permettere il passaggio di una persona. L'uomo doveva lavorare in base di una lapide: si era quindi accovacciato in quel cunicolo e stava lavorando con uno scalpello.

D'improvviso, una delle due pareti del passaggio si mosse e si inclinò in avanti: probabilmente una lastra era stata collocata in equilibrio precario e, assecondassi, aveva messo in movimento tutta la catasta. Prima che il povero Roberto potesse sottrarsi allo spaventoso pericolo, un piano di marmo dello spessore di alcuni centimetri e del peso di qualche quintale gli stringe il capo in una terribile morsa, comprimendolo contro le lastre della parete opposta del corridoio. Tutto avvenne in modo così rapido, che l'operaio non lanciò neppure un grido: si afflosciò al suolo, lasciandosi sfuggire gli arnesi da lavoro, mentre una larga pozza di sangue bagnava la pietra che lo stava stritolando.

Per fortuna, lo scoprì quasi subito un compagno, che dava l'allarme. Con robuste leve le pietre vennero divaricate, lo sventurato fu portato all'aperto. Appariva in condizioni gravissime, con il cranio spaventosamente schiacciato. Una macchina di passaggio lo portò all'ospedale San Giovanni. I sanitari hanno tentato in extremis la trapanazione del cranio, ma l'intervento difficilissimo non ha potuto essere portato a termine per lo stato di estrema debolezza del ferito. Gli è stata comunque praticata una trasfusione di sangue, prelevato alla chiocciola delle Molinette. Come abbiamo detto, ancora a mezzogiorno le sue condizioni si mantengono disperate.

L'Associazione Invalidi di Guerra comunica che sono state approntate mediche alle mense per la concessione delle cure climatiche ed invita gli interessati a prendervi conoscenza in via Principe Tommaso 4.

Come si spiega lo strano comportamento del medico

Perchè si liberò dei soldi e dell'orologio? - Perchè si sparò dalla sinistra? - Forse voleva nascondere il suo gesto per il nome della famiglia

Più nessun dubbio che il radiologo torinese dott. Giuseppe Bosco si è tolto la vita con un colpo di pistola al cuore: i carabinieri, a conclusione di lunghe indagini sono riusciti a chiarire i punti oscuri della tragedia.

Sarebbe così evidente che il medico, deciso a sopprimersi, si è preoccupato di mascherare il suo proposito facendo apparire la morte come dovuta ad un omicidio per rapina.

TEMPERATURA DI OGGI

MASSIMA +28,5
MINIMA +12,8

Il Bollettino meteorologico riporta inoltre i seguenti dati: temperatura media 20,8; alle 6 di stamane: 18,3; umidità: 76 %; pressione 758,2. Previsioni: tempo buono con scarsa nuvolosità al mattino. Possibili precipitazioni in montagna. Venti deboli. Temp. stazionaria.

Forse non voleva che fosse offeso il buon nome dei suoi genitori e soprattutto non voleva che la madre ed il padre, gravemente infermi, potessero pensare che egli deliberatamente intendesse dargli un tale dolore.

In questo modo si spiega come il dott. Bosco acquistando la pistola il mattino precedente alla morte si sia disfatto con l'armaiolo sulla procedura per portare l'arma in Transigordania ed abbia denunciato l'acquisto al Commissariato: gli serviva per costituire un plausibile alibi.

E si spiegherebbe altresì perchè abbia scelto quella strada deserta per uscire per cercare il suo posto. Aveva altri luoghi per fissare un appuntamento, perchè non doveva sfuggire a nessun inseguimento della polizia. Laggiù invece egli pensava che fosse più facile far credere ad un omicidio per rapina. Sempre per avvalorare la rapina lasciò in casa della madre le 200 mila lire che solitamente portava con sè. Per ora, è vero, manca l'orologio, ma forse lo si troverà nelle risaie dove può averlo gettato. Non si capirebbe d'altronde come l'assassino si sarebbe limitato a portar via l'orologio trascurando invece le 1400 lire che aveva in tasca.

Anche il colpo di pistola sparato dalla sinistra poteva far pensare che provenisse da una arma tenuta da mano assassina: mentre egli preferì spararsi con la mano sinistra, guidando la canna con l'indice e il medio della destra, perchè sapeva che quello era l'unico modo per essere sicuro della morte immediata.

Da Rapallo giunge notizia che è morta la signora Anna Perucca. Oggero: è la sola che il dott. Bosco era stato a trovare poco prima di uccidersi.

Proteste di cittadini: «La balena puzza!»

Una organizzazione di spettacoli ha fatto giungere a Torino dalla Norvegia una autentica balena imbalsamata. Il corpo del cetaceo, si trova ora nei giardini della Cittadella, e pare che non sopporti l'improvviso sbalzo di temperatura degli ultimi giorni, e i 7000 litri di formalina iniettati nelle carni per la conservazione non sono stati sufficienti a neutralizzare l'azione del caldo. Numerose telefonate ci sono giunte stamane da abitanti del quartiere che segnalano il fastidioso inconveniente del fetore emanato dalla balena.

Un ciclista travolto sulla strada di Settimo

Un operaio è stato investito questa mattina alle 11 mentre percorreva in bicicletta la strada di Settimo. Si chiama Salvatore Donato, ha 39 anni, è nato a Catanzaro e risiede a Donnodeossola in via Cappuccini 102. Proveniva dalla strada di Settimo verso via Cebrosa, veniva travolto da una «1400» targata Alessandria, che andava nella sua stessa direzione. Un'autoambulanza della Croce Rossa lo ha portato all'ospedale Maria Adelaide: ha riportato la frattura del bacino e di un braccio, e si trova in grave stato di choc.

Persevera nella protesta l'uomo della panchina

Com'è noto, giovedì mattina il signor Mario Bernotti, funzionario municipale, per protestare contro l'assenteismo delle autorità nei riguardi di un atto da lui creduto pro-artisti dell'avanspettacolo, si accampava su di una panchina dei giardini Cavour. Non si sarebbe mosso di là, nè di giorno nè di notte, a meno che il sindaco o il prefetto di Torino non gli avessero promesso di appoggiarlo. Il signor Bernotti, ieri sera, era ancora sulla panchina.

Echi di cronaca

APERTA tutta estate *Berlick*; Santa Teresa 5, impartisce lezioni, esegue traduzioni; diverse lingue. Telefono 55-89-70.

La cinghia del motore gli mozza un dito

Un giovane ha perso un dito, affogato da una cinghia, di trasmissione di un motorino. L'incidente è avvenuto verso le 19 di ieri a Cirié, nel laboratorio dell'artigiano Paolo Griotti di 49 anni, un suo conoscente, il ventiduenne Aurelio Spanò, attualmente soldato presso la 1ª compagnia sussistenza a Torino, approfittando di un permesso, si era recato a trovarlo. Lo Spanò avvicinava incautamente la mano ad un motorino impiegato per la fabbricazione dei ghiaccio. La cinghia gli tagliava un dito e gli produceva una ferita che è stata giudicata guaribile in 25 giorni all'ospedale di Cirié.

Risultati degli esami

Continuano le operazioni di scrutinio delle commissioni torinesi per gli esami di maturità. Alcuni quattro istituti hanno concluso stamane il loro lavoro. Giobertini: candidati 61, promossi 32, rimandati 25, respinti 3; Galileo Ferraris: candidati interni: 39, promossi 20, rimandati 17, respinti 2; privatisti: candidati 33, promossi 4, rimandati 18, respinti 13; Alfieri: III liceo B, candidati interni 36, promossi 12, rimandati 18, respinti 3; privatisti: candidati 14, promossi nessuno, rimandati 9, respinti 5; San Giuseppe, liceo classico: candidati 38, promossi 18, rimandati 18, respinti 2.

La maturità al «Margara»

I risultati degli esami di maturità classica all'Istituto Margara sono stati i seguenti: alunni presentati 39, promossi 8, rimandati 16, respinti 7.

Il PROTON

è entrato nella pratica quotidiana dei medici e delle mamme che desiderano fortificare i bambini gracili.

(999)

INFORMITALIA
qualsiasi informazione indagine o ricerca ovunque
Via Don Minzoni 14 - TORINO
Telefono 52-64

GENITORI - STUDENTI
RITARDATARI, BOCCIATI, OPERAI, IMPIEGATI
PRENDETE NOTA DI QUESTO INDIRIZZO!
20.000 ISCRITTI **ISTITUTO "VOLONTA'"** FONDATO NEL 1931
SCUOLE RIUNITE PER CORRISPONDENZA
ROMA - VIA ARNO, 44 - ROMA
200 CORSI celeri, economici, perfetti,
di preparazione a tutti gli ESAMI e CONCORSI
del 1954-55 e 1955-56, in casa propria!
INFORMAZIONI ed OPUSCOLO ILLUSTRATO n. 5 GRATIS
RICORDATEVI: VOLONTA' - Via Arno 44 - ROMA

AUTOLINEE LAZZI
dal 15 LUGLIO
Autoservizio giornaliero:
TORINO - GENOVA
RAPALLO - VIAREGGIO
MONTECATINI - FIRENZE
Partenza ore 8
Gita Festiva TORINO-RAPALLO and.-rit. L. 1900, Partenza ore 6,30, Ritorno Torino ore 23.
Prenotazioni Viaggi FIEFI CIT - FIELO - ATIV

REPOSI
OGGI e DOMANI
GINA LOLLOBRIGIDA
nella sua memorabile interpretazione
I PAGLIACCI
con
TITO GOBBI
AFRO POLI
GRANDE SUCCESSO

CINEMA
TORINO
OGGI
RITORNA il CAPATAZ
in «IO SONO IL CAPATAZ»
con
RENATO RASCEL
Capolavoro d'ilarità
PLATEA L. 200

INDIRIZZI
MARE
CUFFIE - SCARPE BAGNO
PALLONI - SALVAGENTI
MATEBASSI - BATTELLI
MASCHERE - PINNE
LA PIU' GRANDE SCELTA
LISTINO A RICHIESTA
G. POST - LINOLEUM
Via Garibaldi 32, telef. 51-116
Via Milano 13, telefono 51-306

MOBILI GAMBINO
CORSO G. CESARE, 77
Telefono 21-071

LAMPADARI
Via Bertola, 31 (angolo Matteo Murio)

MOBILI ARTIGIANI
Corso Vittorio Emanuele 16
FACILITAZIONI

Provvedetevi subito del
SACCHI CUSTODIA
in plastica indistruttibile
In tutte le misure e modelli - presso
G. POST - LINOLEUM
Via Garibaldi, 32 - Tel. 51-116
Via Milano, 13 - Telef. 51-306

MOBILI
Prima di fare i Vostri acquisti visitate l'UNIVAL, via Garibaldi 16
E' VOSTRO INTERESSE!

MOBILI
dal 1892
I MIGLIORI da
TREVES
Via Monte Pietà 23, tel. 44-456

LETTINI - CULLE
CARROZZINE
Mobili per giardini e esterni
SUCC. DITTA PORINO
Corso Vittorio Emanuele, 66
Telefono 61-405

MOBILI ARREDAMENTI
AMMA
Piazza Solferino 5

Colpo di scena nella vicenda del vecchio di strada Settimo

Diede fuoco alla casa e tentò il suicidio

"Era disperato per i maltrattamenti,, sostiene l'accusa - Ora la magistratura ha rinviato a giudizio il figlio

Il vecchio aveva tentato di gettarsi dal quarto piano

Un incendio appiccato da un vecchio alla sua abitazione, perchè voleva togliersi la vita tra le fiamme, ha permesso all'autorità giudiziaria, dopo quasi un anno di delicate indagini, di far luce in una complessa e molto grave situazione familiare.

Si è così appreso che il povero vecchio, Pasquale Mintrone di 82 anni, aveva cercato di uccidersi per sfuggire ai maltrattamenti del figlio, il quale sarebbe arrivato al punto di legarlo al letto.

La mattina del 27 agosto scorso i pompieri dello stabile di strada Settimo 42 vedevano uscire un denso fumo dall'alloggio dei Mintrone al terzo piano e subito telefonavano ai vigili del fuoco. Questi giungevano con prontezza e con una scala aerea abbattevano l'uscio dell'abitazione: erano entrati nella cucina, quando scorgevano un vecchio, il Mintrone, che barcollante, semisoffocato dal fumo, si avviava sul terrazzo e, con evidente sforzo, saliva sulla cringhiera per gettarsi a capofitto nel cortile. Il vicino di casa, Pietro Faletti, con un balzo lo raggiunse ed afferrandolo alla vita riuscì ad impedire che precipitasse nel vuoto.

L'incendio in poco tempo fu domato ed il Mintrone venne condotto nella sezione dei vigili urbani. Qui accadde un primo fatto che incuriosì le autorità. Il figlio del povero vecchio, Giuseppe Mintrone di 57 anni, che era stato avvertito all'insorgere di quanto era successo, appena fu alla sua presenza lo investì con cattive parole e rimproveri.

Un secondo episodio, più grave, avveniva nello stesso giorno e testimone fu la signora Caterina Savigliano. La signora era stata invitata da Giuseppe Mintrone a recarsi in casa sua per vedere «che cosa aveva fatto il padre». Pensava la donna di scorgere mobili bruciati o pareti affumicate: invece la sua attenzione fu attratta da uno spettacolo impressionante. Sul letto giaceva il vecchio Mintrone con i piedi e le mani legati. L'infelice lanciava disperati sguardi quasi implorasse un aiuto dalla donna.

Come se non bastasse gli agenti della Questura si ricordarono che una settimana prima alcune persone avevano presentato un esposto contro Giuseppe Mintrone affermando che maltrattava il padre. Si giungeva a presentare nell'esposto accuse gravissime che tuttavia non sono state provate. Pare che il vecchio una volta avesse già tentato di buttarsi nella Stura ed una seconda volta di uccidersi con un coltello. Il figlio negava ogni colpa e giustificava di averlo legato al letto dicendo che voleva impedirgli di commettere atti insani. A conclusione di una lunga istruttoria il giudice dottor Tamardi ha rinviato a giudizio, davanti al tribunale, Giuseppe Mintrone per rispondere di maltrattamenti. Difende l'imputato l'avv. Chauvelot.

L'improvviso dramma di Saluzzo

Accoltellò la moglie perchè non lo manteneva

Giorni fa l'Allisiardi aveva detto al figlio che voleva «far fuori» la moglie - Un'unione infelice e il pessimo carattere del marito portarono al fattaccio - Ora l'uomo dal carcere si è dichiarato pentito

Ci telefonano da Saluzzo:

Il calzolaio Edoardo Allisiardi di 51 anni, che ieri mattina ha gravemente ferito la propria moglie Giuseppina Sola di 44 anni, colpendola più volte con un trincetto, è stato sottoposto ieri stesso ad un lungo interrogatorio, durante il quale ha confessato e si è dichiarato pentito dell'insano gesto compiuto.

Edoardo Allisiardi e Giuseppina Sola si erano sposati nel 1934 a Villafalletto, dove lui faceva il ciabattino. Da principio c'era in casa armonia e accordo, ma ben presto Edoardo si rivelò per quel che era effettivamente, bevitore e fannullone. Alla sera rincasava solitamente tardi, dopo avere speso all'osteria più di quanto aveva guadagnato nella giornata. Fu così che si arrivò alla chiusura della bottiglieria per mancanza di merci.

La Giuseppina si aggiustava come poteva, dividendo il suo tempo fra i lavoretti che eseguiva per conto di terzi e le cure per i due bimbi nati nel frattempo, Teresa e Luigi.

Intanto, in casa, non erano infrequenti le liti che sorgevano per colpa del marito e che si concludevano con botte a danno della donna.

Finalmente si presentò una occasione per lasciare il piccolo centro di Villafalletto. Alla Sola venne offerta infatti in gerenza una rivendita di pasta alimentare. Una bottega fu aperta al n. 18 di via Alessandro Volta della nostra città, ma se gli affari commerciali andavano discretamente, i rapporti familiari erano sempre tesi.

Ora Edoardo si faceva praticamente mantenere dalla moglie. Sua unica occupazione era, a quanto pare, bere e malmenare la donna che continuava a sopportare le angherie del marito. Un giorno la Sola si consultò con il suo legale, l'avvocato Enrico Pratis di Saluzzo, che le suggerì di iniziare le pratiche per la separazione consensuale. Lo scopo fu raggiunto solo il 10 giugno di quest'anno; i due figli sarebbero rimasti con la madre e al giovedì avrebbero potuto visitare il padre, che andò a stabilirsi in una camera in piazza Garibaldi.

E' importante il fatto che la moglie non richiese al marito gli alimenti. La sua posizione finanziaria era ormai abbastanza solida. Lei lavorava nel negozio, la figlia Teresa, diciannovenne, aveva trovato occupazione come telefonista presso il lanificio Cardolle e Michel di Saluzzo, e Luigi faceva il tipografo.

Nonostante la separazione, il marito di tanto in tanto si faceva vivo, sempre naturalmente per redarguire con una scusa qualsiasi la moglie.

Mercoledì scorso, per non si sa quali motivi, ma forse perchè senza lavoro e senza denaro, che prima gli veniva dalla moglie, l'Allisiardi sopraggiunse al figlio Luigi, in un momento d'ira, il proposito di «far fuori» la moglie. Ieri, improvviso, fulmineo, è scoppiato il dramma.

Ora la Giuseppina giace in un letto del nostro ospedale con ben quindici ferite. Ne avrà per più di un mese se, come si spera, non interverranno complicazioni. La assistono amorevolmente i figli. Nel delirio ella ricorda il marito «non cercare» e compassione. Nei pochi attimi di lucidità, si sente sperduta. Il ricordo del recente fattaccio la atterrisce e l'abbatte. E l'Allisiardi intanto, in una squallida cella del nostro carcere, piange e si dispera.

UN COMMESSO MILIONARIO PER POCHI GIORNI

Incassa una eredità e l'amico gliela ruba

Dopo un lungo silenzio, una lettera dall'America: "Con i tuoi denari mi sono fatto una posizione. Grazie!,, - Lo strascico giudiziario

Un'eredità di quattro milioni, giunta non inattesa da uno zio d'America, ha messo in un mare di guai il trentenne Mario Soletti dimorante in corso Duca Cesare e commesso in un negozio di via Garibaldi. Quando il giovane ricevette la bella notizia cominciò a pensare al modo migliore d'impiegare il denaro, magari comperando un negozietto o rilevando una piccola agenzia di rappresentanze da affidare eventualmente a persona di fiducia.

Mentre passava in rassegna i vari progetti finanziari, ebbe la sfortuna d'incontrare in un bar un vecchio amico d'infanzia, Augusto Rontano abitante in via Bonafous. Egli lo informò di quanto gli era successo e gli chiese consiglio.

«Capiti proprio a proposito — rispose il Rontano. — Io sono esperto in lavori di muratura e di finitura. Ho già trovato un piccolo stabilimento in affitto: si tratta solo di comperare alcune macchine e riunire quattro o cinque operai specializzati. Tu non ti preoccupare di nulla, penserò io a tutto. Bada che è un affarone. Appena avviata l'impresa è assicurato un profitto minimo di due milioni al mese».

L'idea non dispiacque al Soletti che in compagnia del provvidenziale amico si recò in via Frejus a visitare il piccolo stabilimento. In breve il contratto venne concluso. Il Rontano dimostrava di essere veramente un intenditore di produzione tessile e il finanziatore già vagheggiava grandi realizzazioni. Insieme andarono a vedere i macchinari che avrebbero dovuto acquistare e prepararono i piani di produzione. Poi il Rontano indusse il Soletti a comperargli tre milioni e mezzo dicendogli: «Vedrai che sorpresa ti preparo».

La sorpresa non mancò, infatti, perchè il giorno dopo egli lasciava improvvisamente Torino inviando all'amico una lettera dov'era scritto: «Parto subito per Vienna, perchè ho saputo che il curatore di un fallimento vende macchine tessili ad ottime condizioni». Dopo una settimana però il Rontano non era ancora di ritorno ed il Soletti si recò al commissariato di P.S. ad esprimere i suoi timori.

Una breve indagine negli archivi della polizia giudiziaria: l'amico d'infanzia era già stato più volte condannato per truffe e appropriazioni indebite. Non gli rimaneva pertanto che presentare denuncia e tornare al banco di vendita del negozio di via Garibaldi cercando di dimenticare il bel sogno della ricchezza facile.

In questi giorni il «milionario» di pochi giorni» ha ricevuto una lettera dalla California. Il Rontano che scrive: «Riconosco di aver agito male, ma riparerò. Ho impiantato un'azienda che va benissimo. Ti restituirò tutto il denaro al più presto». Il Soletti si è ora rivolto all'avv. Pipen perchè tuteli i suoi interessi. In quanto risulta che effettivamente l'amico d'infanzia è riuscito a far denaro non come industriale tessile ma come ballerino, in coppia con una ragazza torinese che lo ha seguito in America.

GLI SVILUPPI DELLA BATTAGLIA PER LA "LIBERA SCELTA,, NELLE MUTUE

Referendum fra i medici

Riuscirà il referendum a risolvere il contrasto che divide i 2900 medici torinesi? Dopo la burrascosa assemblea di ieri sera e le dichiarazioni raccolte stamattina è lecito dubitarne. Il problema della libera scelta del medico per gli assistiti della mutua attende da anni una soluzione ed è poco probabile che quel che non hanno ottenuto commissioni di studio e delegazioni di categoria possa essere raggiunto con la consultazione decisa ieri.

La proposta del referendum è partita dal presidente dell'Ordine dei medici, senatore Perrier e l'assemblea a maggioranza l'ha approvata. L'Ordine dovrebbe ora preparare un questionario da spedire per posta ai suoi iscritti. L'iniziativa non ha avuto l'approvazione dei giovani medici il cui rappresentante, il dott. Dagone-Treves si è ha dichiarato:

«Si era già fatto un referendum nel 1948 sull'argomento e il risultato fu a grande maggioranza favorevole alla libera scelta. Da allora non se n'è più parlato. Ritengo che se si vuole ricorrere al referendum bisogna estenderlo dai medici agli assistiti della mutua. I quali sono i più interessati nella questione. Ora non ci resta che attendere da Roma la buona notizia che la nostra tesi è stata accolta. Il sindacato nazionale medici ha infatti posto come condizione essenziale alla firma della nuova convenzione con l'I.N.A.M. il riconoscimento del diritto alla libera scelta del medico anche per Torino».

Analoghi concetti ha espresso il dott. Giuseppe Bima, che nel sindacato medici rappresenta i liberi professionisti.

— Perchè fare un referendum quando lo stesso presidente dell'ordine nella sua relazione del 1953 ha detto testualmente: *Il nostro Ordine in accordo con tutte le associazioni sindacali di categoria ha stabilito chiaro e preciso il concetto della libera scelta per tutte le mutue, anche per la provincia di Torino.*

— La libera scelta — ha concluso il dott. Bima — ha una importanza vitale per i liberi professionisti perchè oggi circa il 90 per cento dei torinesi è cliente delle varie mutue.

Il vice-direttore dell'I.N.A.M. di Torino, dott. Bianchi, è per una «soluzione temperata» del problema.

— Nelle altre province italiane in cui è in vigore la libera scelta — egli ha detto — si verificano situazioni di tale concorrenza tra i medici che i primi ad esserne danneggiati sono proprio gli assistiti.

Interessanti sono state le dichiarazioni del prof. Battistini, uno dei più anziani dirigenti dell'Ordine dei medici.

«Il problema dell'assistenza mutualistica ha un'importanza sociale di vasta portata e nel risolverlo bisogna tenere conto più degli interessati della collettività che di quelli di categoria. Gli organismi direttivi di questo delicato settore devono avere questa preoccupazione.

Parlando dei giovani medici, il prof. Battistini ha concluso:

«I loro problemi devono essere risolti non solo in campo mutualistico, ma anche negli altri settori. I giovani disertano gli ospedali perchè assillati da questioni economiche e si dovrà prima di tutto assicurare ai neo-laureati un minimo vitale fin dall'inizio della loro carriera. La situazione dei giovani è troppo trascurata. Si pensi che dal 1945 tutti i medici usciti dall'Università sono stati iscritti all'Ordine a titolo provvisorio, in attesa che si sappia se l'esame di Stato deve considerarsi definitivamente abolito o temporaneamente sospeso. A questi elenchi provvisori appartengono oggi circa 1000 dottori, la metà di quelli esistenti in tutta la città. Per quanto riguarda la libera scelta, non sono favorevole alle proposte che fino ad oggi ho udito fare. Si aprano le porte ai giovani ma si provveda a saggiarne la capacità con un esame di abilitazione».

Si apprende intanto che gli oppositori di ieri sera sono fermi nella loro decisione di chiedere al Prefetto di far ripetere l'assemblea di ieri sera, dichiarando illegale la proposta di referendum.

Inchiesta per l'ufficiale che ha tentato il suicidio

Sono lievemente migliorate nel corso della notte le condizioni di Aldo Ciatto, sottotenente medico del 3° battaglione CAR di Venaus, che l'altra notte si avvelenò in un albergo di via Maddalena Gioia. Il Ciatto, scoperto in tempo, era stato portato all'ospedale San Giovanni. Qui si trova intubato, con prognosi riservata, ma sembra che la morte sia scongiurata. Il medico non ha ancora ripreso conoscenza. Si ignorano i motivi del gesto che lo hanno spinto a cercare di togliersi la vita ed è in corso un'inchiesta della polizia. Stamane sono giunti da Livorno i familiari.

Esami di maturità

Oggi hanno avuto inizio gli esami di maturità classica e scientifica. Si presentano 1.200 candidati. Le commissioni esaminatrici sono 40. Presidente della commissione per il liceo classico Cavalli è il prof. Ferrero, per il liceo scientifico Cavalli il prof. Ferrero, per il liceo scientifico Cavalli il prof. Ferrero, per il liceo scientifico Cavalli

La faina

Faina (mustela foina). «Mammifero nostrale carnivoro della martore, dal corpo molto snello e dalla pelliccia pregiata. Si nutre di topi, uccelli, ma anche depreda i pollai». Questo lo si impara dal lessico.

Aldo, custode della villa e del pollaio, conosceva la faina personalmente.

La villa, una bella casa aggraziata e solida, sorgeva fuori del paese sul declivo della costa che domina il mare, circondata da un vasto giardino; al di sopra dei muri divisorii delle villa confinanti i rami frondosi dei grandi alberi si intrecciavano formando un solo parco folto di verde, di ombra e di quiete.

Ville addormentate per molti mesi dell'anno, vigilate dalla famiglie dei custodi che montan la guardia dalla casetta vicina al cancello.

Nell'angolo più riposto e più solatio del parco la famiglia del custode coltiva l'orto e alleva il pollame per assicurare la uova calde e la verdura fresca nei mesi estivi ai signori e utili risorse a se stessa tutto l'anno.

Aldo è il secondo figliuolo dei custodi di Villa Torresi; il babbo e Carlo erano uomini di mare, lavoravano ai cantieri a Recco tutta la settimana e nei giorni festivi erano alla pesca in paranza; la madre sorvegliava al servizio di portineria.

Aldo era il «padrone» del giardino e delle serre, dell'orto e del pollaio. Padrone di scegliersi il lavoro che, quando i signori erano in villa, lo assorbiva dall'alba al tramonto.

Era un giovane forte e schietto, da poco congedato dalla ferma, aveva ancora del militare il piglio svelto e il tratto rispettoso; a quella scuola di disciplina e di sanità morale il carattere si era temprato, formato; aveva esperienza di vita ma il senso del dovere guidava la sua coscienza.

Ogni mattino si alzava col sole e il suo lavoro quotidiano cominciava con la cura agli animali; una ventina tra galline e pollastrelli e le sei faraone lo attendevano impazienti di essere liberate per razzolare nell'ampio recinto che li rete metallica isolava dall'orto. Aldo distribuiva il pastone preparato dalla madre e manciate di becchime che il pollame si disputava; stupì a non vedere «Regina», così chiamava la più bella e grossa faraona, svolazzare dal filo che sorgeva oltre il recinto e venirgli incontro correndo. La faraona amava appartarsi solitaria sull'albero e nelle tiepide sere estive non voleva scendere, si acquattava in un intrico di rami e di foglie e dormiva all'aperto. Di «Regina», Aldo era sicuro; non era una pollastra notturna ma una faraona seria, a modo.

Non la scorgeva e si avvicinò all'albero; ai piedi giaceva il corpo spiumato, sventrato, dalle carni dilaniate. La faina! mormorò Aldo.

In maggio era corso l'allarme tra i custodi delle ville vicine; a villa Ortensia la faina aveva fatto strage di pulcini. Anche Aldo difese con grate metalliche le finestrette del suo pollaio; poi la bestiaccia sembrava sparita dai paraggi.

Ma le faine, invisibili di giorno, vagano tutta la notte fameliche, col fiuto acutissimo seguono la preda, si avvicinano lievi come ombre, si appostano in agguato e di un balzo, come i felini, piombano sulla vittima che afferrano al capo con le zampe unghiute, e la trafiggono coi denti aguzzi.

Aldo gettò la faraona nella concimaia e decise di tacere con la madre, buona donna chiacchierona che avrebbe allarmato i vicini e svelato i suoi progetti per uccidere la faina; se gli fosse riuscito avrebbe poi raccontato lui il misfatto di quella delinquente.

Gli occorreva il fucile e si recò in bicicletta da Mario Figoli, suo compagno d'armi e amicone, contadino e cacciatore, che viveva in cascina; Mario smontò la sua doppietta, gliela impacchettò e prestò con alcune cartucce; anzi all'apertura della caccia non gli serviva.

Quella sera in villa vi erano invitati, verso le undici le due macchine uscirono e la signora in persona diede ordine, al telefono interno (di solito lo faceva Andrea il domestico), di chiudere il cancello: «Va' pure a riposare, Aldo» aveva aggiunto.

Riposava già la madre nella stanza accanto e Aldo tolto il pacco dal cassettone montò il fucile, lo caricò e partì in caccia.

Si dice che la faina, come tutti i delinquenti, se non è disturbata, ritorni sul luogo del delitto in cerca di nuova preda e Aldo si era fracido un capannino per appostarsi nel boschetto delle camelie. Di fronte, a venti metri, si elevava il muro di cinta costeggiato dal viale, ne vedeva un buon tratto e la cresta il staglivava netta nel chiarore lunare; il fico sovrastava il muro al centro, per arrivarvi e scendere nel recinto del pollaio, il passaggio era obbligato. Seduto su uno sgabellino, col fucile tra le braccia e gli occhi stanchi, Aldo aspettava paziente. Ascoltava le voci del silenzio, della notte.

L'usignolo di plenilunio deve essere innamorato della luna per gorgheggiarle instancabile così appassionate e melodiose dichiarazioni; dal parco vicino l'allocco chiama col suo verso lamentoso, gli risponde il barbagianni coi suoi singhiozzi striduli. I rapaci notturni sono vigili, pensa Aldo, ma uccili, divorano i topi, le talpe, i ghiri. A un abbaiare lontano fa eco Ciro, il grosso cane lupo dei Rocci con istinti sanguinari. Poi di nuovo il silenzio, cullato dal calmo, profondo respiro del mare.

Bella la notte con un palpitare fitto di stelle; ma da due ore Aldo è immobile e sente i crampi alle gambe e gli formicolano le mani: «Se quella bestiaccia non viene dovrò attenderla sino all'alba?» borbotta. Decide di andarsene ma quanto vede lo incuriosisce.

Dalla piazza è uscita una figura, cammina svelta, quando dall'ombra appare sul viale argentato, Aldo riconosce l'uomo, è il signor Poppi. A quella scoperta notturna sente come una trafittura al cuore. Egli è affezionato ai padroni; la signora è così bella, gentile, e così dolce con quel suo viso da madonna; e l'ingegnere, che uomo! Lavora tutta la settimana in stabilimento, dirige mille operai; al sabato parte in macchina e fila per duecento chilometri per venire ad abbracciare la moglie, passare la domenica coi ragazzi e ripartire al lunedì. Per Aldo il padrone aveva una simpatia particolare; lo aveva visto crescere, l'aveva mandato a scuola di giardinaggio, quand'era soldato gli inviava ogni tanto un vaglia; ora che custodiva la villa gli diceva scherzoso: «Quando non ci sono io il padrone sei tu, fa' buona guardia».

Aldo badava a tutto, anche a chi frequentava la casa. Tra gli amici il più assiduo, il più premuroso verso la padrona era il signor barone. Barone Filippo di... di qualche cosa, ma lo chiamavano Poppi. Il signor Poppi alle undici del mattino arrivava tutto bianco dalle scarpe alla camicia per accompagnare la signora alla spiaggia, veniva al pomeriggio con i calzoni sportivi a sbuffo e certe giacche verdi o gialle a quadrettoni per accompagnare la signora al golf, veniva in elegantone, con gli amici. Aldo pensava che di tanta insistenza la signora doveva sentirsi infastidita. Ma gli altri invitati se ne andavano e il signor Poppi si fermava, se la signora gli aveva ordinato di chiudere il cancello perché il signor Poppi aveva la chiave del cancelletto a monte a cui si avviava; se tanto questo accadeva il signor Poppi non la infastidiva davvero... Quel bel giovane di professione gli era antipatico; ora, se pensava all'ingegnere di cui il signor barone al fingeva amico, quel Poppi gli era disgustoso, odioso. E circolava per casa e in giardino di notte e di nascosto; perchè anche tra noi vi sono i ragazzi, rifletteva Aldo; le faine rubano le galline e certi uomini le mogli degli altri. Il signor Poppi si è fermato sul viale, si accende una sigaretta, fischietta tranquillo, evidentemente è soddisfatto di sè. Sei tu la faina, pensa Aldo, ti aspettavo. E porta il fucile alla spalla e mirando in cresta al muro, un metro sulla testa dell'uomo, fa partire il colpo.

Per lo spavento il signor Poppi ha un tale sobbalzo che va a sbattere contro il muro, poi si guarda attorno per vedere da dove sbuca il nemico e scappa a gambe levate; lo scalpiccio e la figura si perdono presto nell'ombra.

La scoppio è risuonato fragoroso, sorprendendo, sopprimendo le voci della notte; ora il silenzio è assoluto, pesante, misterioso.

In un gesto istintivo di ira, di ribellione, Aldo ha sparato per mettere in fuga il predone; anche la faina, se si avvicinava, sarà fuggita rapida come il signor Poppi. Difficilmente l'uno e l'altra sarebbero ritornati a rubare di notte nel «suo» giardino. Aldo si alza, fa una bracciata del frascame e lo porta nel ripostiglio degli attrezzi nell'orto, sotto vi cela il fucile.

Si avvia pieno di soddisfatto della buona azione ma riflette: non potrà rivelare d'aver sparato una fucilata quella notte; a chi? No, no padrona, nessuno lo saprà mai.

Io villa avranno udito lo sparo, se ne parlerà, lo riferiranno all'ingegnere che arriva l'indomani e ne chiederà a lui.

Aldo risponderà: «Vi è una faina che gira, quaicuno le avrà tirato». E il padrone gli dirà: «Fa' buona guardia al pollaio».

Altro che pollaio! Aldo pensa che, d'ora innanzi, quando l'ingegnere è lontano, dovrà far buona guardia anche alla villa, anche alla faina domestica, quella che si chiamano gli amici.

Perchè la padrona è dolce, gentile, ha un viso da madonna, però...

Piero Mazzolotti

La bella danzatrice Violetta Elvin al salbiico a Londra

SINGOLARE SENTENZA DI UN GIUDICE INGLESE

L'affetto di una moglie vale un milione e mezzo

La somma concessa al marito di un'attrice come risarcimento per essere stato abbandonato - Condannato a pagarla un industriale con il quale la donna ora convive

Dal nostro corrispondente

Londra, martedì sera.

Quale è il «valore» in sterline, scellini e penny dell'affetto di una moglie? A questa domanda ha dovuto trovare risposta il giudice Grazebrook, al quale un marito, Francis Fleming, si era rivolto per ottenere non solo il divorzio dalla moglie ma anche un cospicuo risarcimento in denaro per la perdita della sposa da lui considerata «un patrimonio di notevole valore».

Il caso era del tutto nuovo, ma il giudice Grazebrook ha dovuto ammettere che l'istanza del marito poggiava su solide basi legali: ha quindi valutato la signora Fleming 750 sterline (un milione e 800 mila lire circa) ed ha riconosciuto il diritto del marito ad avere questa somma dall'uomo che fu causa del divorzio.

I coniugi Fleming sono giunti di fronte al tribunale londinese dei divorzi dopo dieci anni esatti di vita matrimoniale in gran parte felici e allietati dalla nascita di una bambina, Teresa. I primi segni della tempesta si ebbero l'estate dello scorso anno, quando la giovane signora Fleming — una bellissima donna, alta, bruna, elegante, di professione «stella del varietà» — s'innamorò di Derek Cook, direttore generale di una grande industria.

Alla «colta» di Jean Fleming contribuiscono molti fattori e non tutti sentimentali. Amante del denaro e del lusso è costretta invece dalla posizione del marito (agente di pubblicità per una Compagnia cinematografica) ad una vita «borghese». La vivacissima Jean Fleming trovò nelle due ville, nelle tre automobili, negli ingenti guadagni di Cook il modo di far sognare la sposa: le parve, insomma, di essere di fronte ad una strada ove gli interessi e le esigenze del cuore erano finalmente in perfetta armonia. Cominciò dunque a poco a poco a trascurare da Francis e a convivere sempre più apertamente con Cook. Pochi mesi fa infine abbandonò il tetto coniugale, e disse al marito che più non sarebbe tornata.

Il marito tradito e abbandonato si è presentato in tribunale ed ha chiesto che gli venisse concesso il divorzio da sua moglie: al che il giudice si è dichiarato più che disposto a farlo. Ma subito Francis Fleming ha aggiunto: «Oltre alla sentenza di divorzio io voglio anche una decisione del tribunale che ordini a Derek Cook di pagarmi entro quindici giorni 6 mila sterline. Cook mi ha infatti privato dell'amore di mia moglie, amore che considerevo un patrimonio di notevole valore e che in termini monetari non equivale certo a meno della somma da me richiesta come risarcimento».

Il giudice Grazebrook ha subito riconosciuto di essere rimasto colpito dalla singolarissima richiesta che egli si è affrettato a definire «nauseante» da un punto di vista morale. «D'altro canto — egli ha soggiunto — l'istanza poggia senza dubbio su una base legale e quindi, se pure in parte, io debbo accoglierla favorevolmente». Ha quindi detto che 750 sterline costituiscono un equo risarcimento per la perdita dell'amore di Jean e ha ordinato a Cook di versare questa somma a Fleming entro le prossime due settimane.

La storia potrebbe anche finire a questo punto. Ma vale la pena di riferire quello che è avvenuto dei sogni di Jean. Questi sogni di ricchezza e di grandezza non sono affatto divenuti realtà: Cook si è già stancato da circa due settimane della ex-signora Fleming, e la irrequieta donna vive sola in condizioni assai modeste.

Mario Ciriello

IL MONDO TEATRALE A RUMORE

Pasquariello è povero o è solo un vecchio avaro?

Una lettera del figlio definisce "assurda iniziativa„ la sottoscrizione in favore del popolare cantante - Egli afferma che il padre non ha bisogno di soccorsi: ha un assegno mensile di 20 mila lire, i diritti sui dischi e un lussuoso alloggio del valore di oltre 15 milioni - Ma Pasquariello protesta e con una lettera polemica proclama che l'assegno di 20 mila lire non gli basta neppure a pagare le tasse e le spese di condominio - E aggiunge: "Perchè mettere in dubbio il mio stato di grave indigenza?„

Nostro servizio particolare

Napoli, martedì sera.

Il «caso Pasquariello» sembrava ormai chiuso, dopo il buon risultato della sottoscrizione lanciata da un quotidiano locale, sottoscrizione che ha raccolto 800.000 lire, e dopo le chiare precisazioni dell'artista. Invece la polemica si è improvvisamente riaperta con una lettera, a quel giornale, del figlio maestro Mario, che accusa, in sostanza, il padre di aver esposto una situazione non vera, un po' per le sue «condizioni psichiche», un po' — dice il primogenito alludendo alla assai nota parsimonia di Pasquariello padre — per una crisi dell'antico male.

La lettera del figlio

Ecco il testo integrale:

«Vengo a conoscenza solo ora della campagna che ogni giorno quotidiano va da alcuni giorni svolgendo per sollecitare dalla cittadinanza pietà e soccorsi per mio padre. Io non so che cosa abbia potuto indurre mio padre a provocare e ad accondiscendere una così assurda iniziativa, ma la mia dignità di gentiluomo ed il mio sentimento di figlio offeso mi impongono di far noto quanto segue: che, quali che siano le sue attuali condizioni economiche, mio padre non aveva e non ha bisogno dell'estraneo soccorso, pur con tanto slancio da voi sollecitato e dal paese concesso, essendogli stata insistentemente offerta dalle mie sorelle e da me l'ospitalità e l'assistenza che noi abbiamo il dovere di tributargli e di cui egli naturalmente si avvarrà. Mentre da una parte il fatto mi accora, dall'altra mi conforta il pensiero che chi lo conosce e mi conosce si sarà reso conto in quale incresciosa situazione in questo momento mio padre si sia messo e si abbia messo, perchè le sue condizioni psichiche, sensibilmente compromesse in questi ultimi tempi da gravi dispiaceri, gli tolgono ormai, purtroppo, la capacità di controllare e discernere serenamente il suo operato. Vogliano perciò gli amici napoletani giudicare l'inusitato gesto di un momento di depressione, solo come la crisi... culminante dell'antico male che tutto il mondo gli riconosce, esagerandolo benevolmente, debolezza di un uomo che è stato in fondo uno dei più generosi ch'io mi conosca, anche se dominato dalla preoccupazione incessante per l'avvenire.

«Il perdonino anch'essi all'Pantriatito vegliardo, che se ha un patrimonio veramente è rimasto privato, dopo le polemiche di questi giorni, è di quello prezioso dell'incanto che regnava intorno alla sua figura, in cui tutti, certo, avrebbero preferito di continuare a rivedere il simbolo d'infiniti begli ideali, senza conoscerne e chiederne altro».

... e quella del padre

Prima di questa lettera, quello stesso quotidiano ne aveva pubblicata un'altra di Gennaro Pasquariello in cui egli affermava:

«A troncare ogni polemica, mio dolorosa sul mio caso, la prego di voler rendere di pubblica ragione che io non possiedo beni di fortuna, dopo la malattia, durata tre anni, di mia moglie, deceduta lo scorso mese. La casa ove abito, e via dei Mille 59, era bene personale di mia moglie, a cui la donai molti anni or sono con i frutti del mio risparmio; detto immobile, pertanto, a seguito del decesso della mia consorte, dovrà essere diviso fra me ed i miei quattro figli: Mario, Anna, Caterina ed Ugo.

«Non possiedo alcun'altra proprietà, nè mobiliare nè immobiliare, ed ho venduto ogni bene personale per provvedere al mio sostentamento. Ho dovuto vendere anche i miei ricordi artistici e perfino l'ultimo anello che possedevo, per provvedere alle spese funerarie per mia moglie. La Società autori ed editori, da alcuni mesi, mi corrisponde un assegno mensile di lire 20.000 con le quali io dovrei provvedere alle spese di condominio, al pagamento delle tasse e degli altri oneri, nonchè al mio sostentamento, non ricevendo aiuto alcuno nè da parenti nè da amici. Il non mi dimentichi che ho ottantatrè anni e ho bisogno di speciali cure ed assistenza medica.

«Mentre riconfermo ai generosi sottoscrittori la mia gratitudine, non posso trattenere il mio accorato rammarico verso coloro che hanno voluto, a mio e al mio buon nome, mettere in dubbio il mio stato di grave, effettivo bisogno».

E' evidente che una simile polemica accresce la perplessità dell'opinione pubblica. Altri, che alla mia offerta aggiungeva una buona notizia: l'imminente costruzione a Napoli o in una regione del nord di due case e per artisti che non siano riusciti ad assicurarsi una serena vecchiaia».

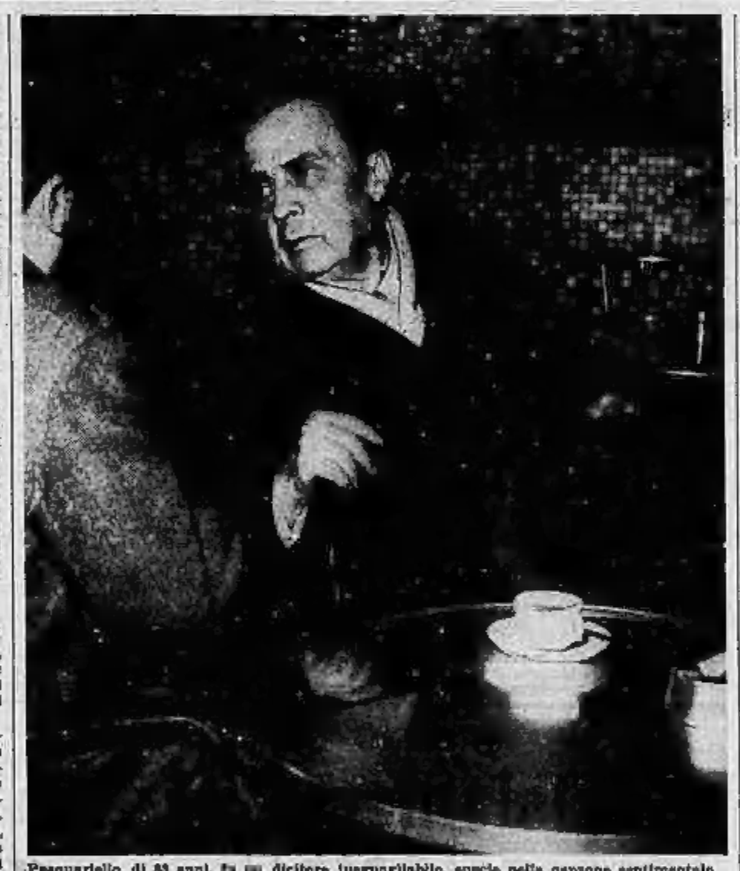

Pasquariello, di 83 anni, fa un dicitore inarrivabile, specie nella canzone sentimentale

Il popolare ottuagenario

L'opinione pubblica continua ad essere divisa in due parti. C'è chi fermamente non crede al bisogno di Pasquariello, sostenendo che, non era il caso di appellarsi dicendo già egli un assegno di ventimila lire mensili, i diritti pur grassi sui suoi dischi e l'ospitalità offertagli dai figli. Infine dicono — sostenitori di questa tesi — anche se Pasquariello non volesse o non potesse vendere il suo lussuoso appartamento, situato in una delle più eleganti via di Napoli, appartamento per cui gli è stata offerta una notevole somma (oltre 15 milioni), perchè, ogni che è solo, non lo ha affittato almeno in parte? Ma i più dei napoletani, anche se sorridono con scettico indulgenza al «bisogno» di Pasquariello, sono ben lieti di averlo aiutato. Perchè oggi, nonostante i suoi ottantatrè anni, non è certo diminuita la popolarità dell'artista, che non canta più in pubblico da quando, nel '31, la E.I.A.R. organizzò in suo onore, per l'ottantesimo compleanno, una serata in cui egli cantò a mezza voce Core ingrato, Suspiranno, Core furastiero, Canzone appassionata e quella Signorinella di Bovio e Valente, i cui nostalgici versi egli disse con un sentimento che ben tradiscono il suo dolore nel triste tramonto. Un tramonto ove la solidarietà popolare è venuta a consolarlo con il calore del ricordo e dell'affetto.

Crescenzo Guarino

Verrà risolta in settimana la vicenda di Fausto Coppi

A Novi continuano i colloqui - I punti di vista in contrasto

Novi Ligure, martedì sera.

Il conte Coppi marcia verso la soluzione e gli avvenimenti di ieri fanno pensare che ogni cosa troverà un accomodamento entro la settimana in corso. Dei due protagonisti, tocca ora alla signora Bruna, la decisione, dal momento che sembra ben difficile un mutamento da parte di Fausto; e la moglie del campione, — anche se non ha cessato di sperare, nella sua commovente fiducia in un «ritorno» — ha incominciato anche a prendere in considerazione la possibilità d'un arrangiamento, basato sulla cruda realtà dei fatti.

La signora Coppi è assistita da un suo zio e da due zii di Fausto che da giorni ormai sono al lavoro, per trovare una via d'uscita che sbocchi la situazione. La loro opera è difficile e delicata e l'intera questione è stata affidata all'avvocato professor Luzzati che ancor ieri si è intrattenuto a lungo a Novi, in un colloquio tendente a trovare i primi punti di contatto tra i vari interessi contrastanti. Il noto legale riprenderà presto le trattative e la buona volontà comune — visto soprattutto che mancano aspri atteggiamenti — dovrebbe far giungere in porto la questione.

Il più logico riserbo nasconde sotto il velo del silenzio i dati affettivi, sui cui binari si svolgono i vari abboccamenti: l'avvocato Luzzati è costretto dal segreto professionale ed i parenti della Bruna e del Fausto temono naturalmente di compromettere ogni cosa con qualche avventata dichiarazione. Al punto in cui è giunta la vicenda, si parla però — e in modo abbastanza chiaro — della possibilità di addivenire ad una separazione consensuale.

A Novi le voci sono molte, i commenti si sbizzarriscono ad anticipare novità a ogni momento.

Gli Astri: Luna in Ariete in quadrato a Giove e Mercurio. Errori di valutazione, sbagli, precipitazioni che guastano la pace e l'esito delle cose. Tipo: **Ariete**, Bilancia, Leone e Sagittario.

Ariete: lungimiranza di un amico che vi cava fuori dai guai.

Bilancia: precipitazioni che vi fanno naufragare ogni progetto prima ancora di solidificarlo.

Leone: incostanza negli affetti che vi farà reagire contro una donna capace di tutto. Dopo le ore 21 dovrete procedere con saggia cautela.

Sagittario: ottimismo pericoloso. La sorpresa è a pochi passi. Usate un robusto tridente.

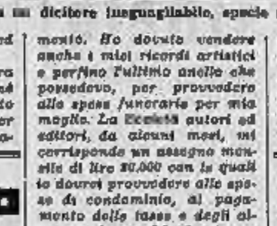

Ai lettori nati sotto il Toro: evitate le risse, esse impediscono il lavoro e vi riempiono la testa di storie. Gemelli: non comprate e non prestate nulla. Aprite gli occhi e osservate meglio gli amici. Cancro: sarebbe particolarmente rischioso non concedere al proprio spirito il riposo di cui necessita. Fate una cura ricostituente. Vergine: rifiuto ingiustificato che avrà pure delle conseguenze economiche. Scorpione: contrarietà di breve durata, ma sufficienti per farvi capire con chi avete a che fare. Capricorno: offese imperdonabile che porta pettegolezzi. Osservate con prudenza ogni cosa. Acquario: mattino buono per spedire o scrivere lettere decisive. Pesci: sogno che si attua in un baleno. Rigore fuori proposito che verrà eliminato.

T. Palmidessi

Si sposa per procura ma il marito era un altro

Giunta in Argentina si accorge di essere stata ingannata con una fotografia - Fugge dalla sposa e questi tenta di rapirla

Buenos Aires, martedì sera.

Una singolare vicenda matrimoniale conclusasi con un rapimento in piena regola ha fatto finire oggi in carcere un giovane marito.

La diciassettenne Antonia Ponzi, residente in Italia, aveva sposato il ventisettenne Andrea Guerriero, un connazionale residente in Argentina. Ma il matrimonio aveva avuto luogo per procura: i due si erano fidanzati per corrispondenza, e poichè non si conoscevano il Guerriero aveva inviato alla bella Antonia la sua fotografia.

Al suo arrivo in Argentina Antonia Ponzi ebbe una fierissima delusione. Incontrando per la prima volta il marito: l'uomo che voleva stringerla fra le braccia non corrispondeva affatto all'immagine della fotografia, che evidentemente era di qualche altro individuo. Disgustata per il trucco, Antonia Ponzi prese domicilio presso una zia a Buenos Aires.

Ma il Guerriero non volle rinunciare ai suoi diritti: sabato scorso, accompagnato dai due fratelli e da due amici, piombò in casa della zia di Antonia. Rapì la giovanissima sposa e se la portò in un albergo. Ma gli strilli di Antonia, furono tanti e tali da far accorrere la polizia, che, accertati i fatti, ha messo in prigione il Guerriero ed i suoi 4 aiutanti».

SPETTACOLI A TORINO

TEATRI E RITROVI

Al Florida Club, p. Solferino (tel. 42-822), ore 21-1: Complesso Arrigotti; cantano Casoli, Nicola.
Chalet Valentino (I Ore, Zucchero
Eden Danze: 21 Orch. Caragioli.
Vezio, Café chantant, Medici 115.
Gay Danze Estive, Orch. Angelino
Gran Magu, Cavoretto, 21: danze
La Rotonda: 21 Orch. Jazz suoya.
Meiugar, S. Donato 63: Concerto.
Montecapuccini Danze, ore 21-24.
Pagoda: 21 Serata a inviti.

Cavallino Bianco, Cavoretto: Ristorante, Dancing, Colazi, Ghiro.
Colombia Danze, via Goito 3 ma, tel. 40 149. Attrax. Orch. Armando Badone, ore 21 - 3: Danze, Arte varia. Orchestra Lara.
Esterii Club, via Cavour 6, telef. 44-720: Complesso Ferrarese
Gran Italia, Night Club, ore 21-3.
Taverneita Bar Scalriere, via Amendola 10, tel. 47-665 Arte varia.

CINEMATOGRAFI

Ariston: «Racconti di Hoffmann» tech. M. Shearer, L. Massine. 20.
Augustus: «Straniero ha sempre una pistola», technicolor, R. Scott.
Corso: «Ribelli dell'Honduras», tecnic., Glenn Ford, Ann Sheridan
Doria: «L'isola della donna contesa» Akemi Negishi, Sugisuma.
Lux: «Invasione U.S.A.», Gerald Mohr, Peggy Castle, H. O'Herlihy
Maffei: «Da quando te ne andasti», Colbert, Cotten, Jones. Loc. refr.
Metro-Cristallo (Fronte arte nuova) Clark Gable, Jeannette MacDonald, Spencer Tracy «San Francisco». Matinata ore 16,30.
Reposi: «I pagliacci» Gina Lollobrigida, Tino Gobbi.
Turins: «Ritorna il Capitano» con Renato Rascel. Ap. 16.

Alexandra: «Il mistero del Sahara» con Hod Cameron.
Alpi: Chiuso per restauri.
Capitol: «Piccolo fuggitivo».
Fiore: «Mani in alto» tecnicolor. George Montgomery.
Giardino: «Café chantant» colori, E. Giusti N. Taranto U. Tognazzi
Hollywood: «Café chantant» col. E. Giusti N. Taranto U. Tognazzi
La Perla: «Guardiano dei tropici» tecnic. R. Reagan, E. Fleming.
Massimo: «I ribelli dell'isola» Johnny Weissmuller. Loc. refrig.
Nazionale: Rassegna film richiesti «Bianche scogliere di Dover», L. Dunne, Van Johnson. Pi. 200.
Principe: «Café chantant» colori, E. Giusti N. Taranto U. Tognazzi
Statuto: «I ribelli dell'isola» con Johnny Weissmuller.

Adriano (v. Socchi 65): Fate largo ai moschettieri, col. Y. Benson.
Astl: Marna della morte. Barbara Stanwyck, B. Sullivan. Ap. 14,30.
Migno: «Celeste».
Olimpia: Bassifondi Los Angeles.
Pol: «Misteri di Hollywood».
P. Nuova: «Marocco». Apert. 10.
Romano: «Drogheria» tecnic. Riv. Tutta Torino 16,15 e 21,15.
M. Fellini: Ultima tecnica da Macao. Marlene Dietrich, Robert Donat.

Esperia: «El grinto» technicolor
Italiano: Non c'è posto per sposo.
Miradori: «Il» David Wayne.
Vittoglio: «Bandito senza colpa» tecnic. John Barrymore.

Ellisse: «Articolo inaugurale» Johnny Sheffield, Ann Todd.
Fregus: «Nevada Express» tecnicolor. Randolph Scott.
Nuovo Magnifica bestia. Miroslava G. Fiedler «Città spenta» Nelson

Edelweiss: «Torna piccola Sheba» **Michelotti**: Figlio del dr. Jeckyll
Radiant: «L'uomo che vorrei».
V. Veneto: «Ridi il pirata» colori, Gianni e Pinotto.

Astra: «Danzatrice del Marabecco» **Borsalì**: «Arrivato l'accordatore».
Excelsior: «Trader Horn».
Odeon: «Segreto del carcerato».
Start: «X 7 non risponde».

Adua: «Cenere il fuoco. Varietà
Aurora: Avventurieri di E. Joan
Brescia: Vita inquieta, E. Taylor.
Partino: «Corriere della morte».
Monviso: Lupo della Sila, Nazzari
Nord: «Le jene di Chicago» su schermo panoramico.
B. Fazzi: «Le jene di Chicago».
Palermo: «Il sole negli occhi».
Sociale: «Eroi dell'Artide» tech.

Cabiria: «Uomo cobra» O'Brien.
Totter: Schermo panoramico, Aria condizionata. Nuova gestione.
Colosseo: «Eroi dell'Artide» col.
Italia: «Carnaval» Fernandel.
Lincoln: «Luci sull'asfalto».
Modernо: «Fortuna si diverte».
Piemonte: «Mercante di Venezia», Michel Simon, Massimo Serato.
S. Carlo: «Donne verso l'ignoto».
Spoia: «Urlo del Bosco» Ap. 18.

Alba: «Maria dei diavoli».
Apollo: «Minorenni pericolosi» Jackie Jenkin, J. Craig.
Diana: «Gli uomini preferiscono».
Edera: «E' mezzanotte, dottor Schweitzer» Pierre Fresnay.
Lucento: «Luna rossa» Raldini.
Lutrario: «Squadra omicidi».
Numa: Bambinaia di Lea Massari.

Riduzioni E.N.A.L. — Lux, Capitol, Nazionale, Gianduja, Olimpia, Astra, Corallo, Manzoni, Mignon, Adua, Sociale, Aurora, La Perla, Spoia, Lingotto, Eridano, Colosseo.

Bruciori di Stomaco!
Alla quando l'eccessiva acidità allo stomaco è causa di dolori e malessere dopo i pasti, prendete la "Magnesia Bisurata". Vi procurerà un pronto sollievo. In polvere ed in tavolette presso tutte le farmacie
MAGNESIA BISURATA
Digestiva, effervescente

FEDELE
SCEGLIETE COMPAGNIA DEI VOSTRI VIAGGI
AMERICA...
MENTAL
PROFUMA L'ALITO
RICHIEDETE "FLORMENTA,,
E' IL MENTAL BIANCO!

Stitichezza
1 GRANO DI VALS
prima della sera provoca il caso
REGOLARIZZA DOLCEMENTE LE FUNZIONI DIGESTIVE E INTESTINALI

Dopo le nebbie e il freddo dell'Aubisque nuova fatica per gli arrampicatori

Il Tour scala oggi i m. 2113 del Tourmalet

L'ASSO ELVETICO TRA CRISI E DISAVVENTURE

Come sta Koblet?

Preoccupati i tecnici svizzeri per le incerte condizioni del loro leader - Bobet invece è in grande forme - Il programma odierno

Ugo Koblet appare ieri in difficoltà durante il «Tour».

Nostro servizio particolare

Pau, martedì sera.

L'Aubisque, primo grande colle dei Pirenei non ha fatto ieri, fra i grandi favoriti del Tour che una vittima: ma questa parte il nome di Hugo Koblet. In difficoltà fin dalle prime rampe del Soulor, l'elvetico Ag aveva una crisi su quelle dell'Aubisque.

Fiancheggiato da Clerici e Graf, che Kubler, dopo averlo tentato invano di ricondurlo fra i primi, aveva ricevuto l'ordine di andarsene, Hugo transitava al culmine del valico pirenaico con quasi cinque minuti di distacco dal piccolo spagnolo Bahamontez e con 4 minuti da Bobet, suo diretto avversario. Ci vollero tutte le risorse della sua classe, la quale è enorme, perchè il campione svizzero riuscisse, nonostante una caduta in discesa, a ridurre lo svantaggio sul traguardo a soli 1'54" da Gokere, e per conseguenza da Bobet, che è stato classificato con lo stesso tempo del belga.

Ciò nonostante il «grande assente» della prima fase pirenaica del Tour è Hugo Koblet che già il giorno precedente non era apparso in forma. Le sue due successive crisi erano ieri sera all'arrivo di Pau al centro di ogni conversazione, e nell'ambiente svizzero della corsa tutti si domandano quali siano le reali condizioni di Koblet e cosa potrà fare il loro leader nella tappa di oggi, quella dei tre colli: il Tourmalet (m. 2113), dell'Aspin (m. 1489) e del Peyresourde (m. 1563), una delle più dure del Tour.

Hugo Koblet, pur essendo un fuoriclasse della strada, ha rivelato ieri sulla montagna preoccupanti debolezze.

Sulla base di queste considerazioni, e tenendo conto del suo comportamento nella tappa di ieri, un uomo si impone ormai all'attenzione e ai suffragi: ed esso è Louison Bobet, il capofila dei tricolori francesi. Vittima di una paurosa caduta sull'Aubisque a causa del fondo stradale, che a tratti era coperto da una leggera patina di ghiaccio, Bobet, da solo, senza aiuto, poichè i suoi gregari da lungo tempo navigavano nella retrovia del plotone, è riuscito ieri ad aggiustare il gruppo che, a più di 80 chilometri all'ora, filava verso l'arrivo. E' questa dimostrazione di forza, di freschezza, di autorità, che la designa stamane come l'uomo più idoneo per trionfare, nelle migliori condizioni, delle future difficoltà della corsa.

Il programma odierno è: partenza da Pau alle 9,30. Dopo un lungo giro in carovana si arriverà al villaggio di Argelès, che fu ieri il punto di partenza per la scalata dell'Aubisque e sarà oggi quello per il Tourmalet. La tappa di oggi è corta (161 chilometri), ma essa potrà riservare molta sorpresa.

Mario Bordone

La classifica generale del Tour ieri sera a Pau era la seguente: 1. Wagtmans in ore 66, 18'88"; 2. Sauvin, dist. 9"; 3. Bobet 1'2"; 4. Schaer 2'11"; 5. Koblet 2'13"; 6. Kubler 7'; 7. Malé 11'49"; 8. Van Est 12'; 9. Ockers 13'46"; 12. Lauredi 16'34"; 14. Geminiani 18' e 81"; 15. Doledda 19' 8".

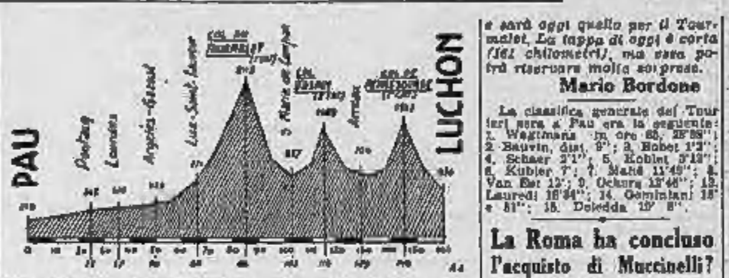

Il profilo altimetrico della tappa odierna Pau-Luchon dal «Tour», con i tre passi valevoli per il G.P. della Montagna

La Roma ha concluso l'acquisto di Muccinelli?

ROMA, martedì sera.

Si è sparsa, negli ambienti sportivi della capitale la notizia secondo la quale la Roma avrebbe acquistato Muccinelli, Bertuccelli e Hanmussen. Si assicura che la trattativa con la Juventus e l'Atalanta sono state concluse con successo nella giornata di ieri e che si concretizzerà nella settimana in corso. La cifra d'ingaggio per la coppia juventina sembra si aggiri sui 90 milioni; Hanmussen sarebbe invece costato 35 milioni.

La sconfitta dell'Ungheria ai campionati mondiali

Particolari sulle proteste dei tifosi di Budapest

I poliziotti costretti ad intervenire con idranti e sfollagente

Vienna, martedì sera.

La sconfitta della nazionale magiara ai campionati europei di calcio ha suscitato a Budapest violenti proteste di tifosi. Sugli incidenti avvenuti l'«Associated Press» diramava le seguenti notizie particolareggiate.

Le manifestazioni ebbero luogo nella capitale ungherese il 4 luglio. Quando giunse la notizia che la nazionale era stata battuta dalla Germania per 8 a 2 nella finale dei campionati mondiali di calcio numerosa folla, radunatasi dinanzi alla sede del giornale sportivo «Nepsport», cominciò a gridare contro i dirigenti.

I dimostranti mossero quindi verso la sede dell'organo del partito «Szabad Nep», non visto dissipato, ma furono trattenuti dalla polizia. Si diressero allora verso la sede della radio, ma qui trovarono reparti armati. Il comandante della truppa minacciò di far uso delle armi.

Il giornale vicinissimo «Die Presse» aggiunge che l'indomani fu inscenata un'altra dimostrazione. Questa volta la polizia entrò subito in azione con gli sfollagente e poi con gli idranti dei vigili del fuoco disperdendo i dimostranti alcuni dei quali avrebbero approfittato della situazione per unirsi alle grida ostili agli sportivi anche espressioni contro il comunismo.

Speranze di Lensi paracadutista-atleta

Un giovane sottotenente della Guardia di Finanza, Lombardo (classe 1933), un avviere, Latini, ed un paracadutista, Lensi, costituiscono il primo manipolo di atleti che a Torino in vista del prossimo incontro triangolare di atletica leggera che vedrà impegnati nella giornata di sabato 24 e domenica 25 prossimi gli «azzurri» contro le rappresentative della Svizzera e dell'Austria.

Oggi, nel tardo pomeriggio gli atleti in compagnia di altri giunti a Torino dopo le 13 si allenavano allo stadio comunale e proseguiranno nei prossimi giorni. Le loro preparazione mentre a Milano preparano le loro condizioni gli uomini delle gare veloci (100 e 200 metri). Con Lombardo, Lensi e Latini proveranno oggi anche Dani, i giovanissimi saltatori Roveraro (un metro e 94 di statura ed un record personale di m. 1,85) e Ulivelli, Tagliapietra, Maggioni, Frassani e Leccese.

I primi tre atleti arrivati a Torino fanno parte della nazionale militare che martedì, a bordo di un apparecchio dell'Aeronautica militare, si recherà in Olanda per partecipare ai campionati militari europei. Infatti il siciliano Lombardo è l'inseguimento del campione italiano dell'inseguimento Guido Messina che è nato pure in Sicilia) è sottotenente in S.P.E. nei quadri della Guardia di Finanza, la garegiatto sempre per le Fiamme Gialle ed ha al suo attivo un ottimo 46" e 2 mil 400 piani; Latini presta servizio nell'Aeronautica e... vola sugli autocarri (peraltro del 400 mil.) col ritmo di 54"0; Lensi poi, paracadutista a Viterbo, divenuto di recente atleta affittato alla Virtus Lucca da tre anni, si è recato improvvisamente in ospite scendere nel 1500 sotto i 4' e subito ha fatto sognare a Milano domenica sera un più che buono 3'58 e 1.

* Per il torneo notturno «L. Morisiello» che si disputa sul campo di via Villa in Borgata Vittoria sono in programma questa sera i seguenti incontri: Bulla Azzurra-Bar Gramsci, SanMartinoSalu, Cafasso-Bar Carlo, Avvenire-Elena Valli.

Il nuovo centravanti granata Bacci al controllo antidoping. Gli è accanto la signora. (Foto Motsio)

Bacci (con moglie) a Torino

Il centravanti granata spiega il motivo dei suoi molti trasferimenti
Smentito da Mocchetti l'abbinamento pubblicitario del Legnano

Bacci, nuovo acquisto del granata, è da ieri a Torino. Si fermerà pochi giorni, poi ritornerà al mare sperando di trovare un tempo migliore. Bacci infatti si lamentava ieri della parte delle sue ferie trascorse a Viareggio: «Poco sole quest'anno, ed a me serve il caldo».

Così ha iniziato il suo discorso il nuovo centravanti granata, mentre attendeva che il dott. Cravini completasse il rituale, accurato controllo sanitario. Ed ha continuato: «Non crediate che debba curarmi dei malanni. Sono sano come un pesce, ma le ciapide sabbiature mi rimettono dalle botte che mi sono durante tutto il campionato».

«Quanti goals ha fatto quest'anno?».

«Dodici, ma potevano essere di più. Non ero fortunato nel tiro. Lo sarò certamente nel prossimo campionato».

«Ha segnato contro il Torino?».

«No. Sapevo che sarei venuto tra i granata, e non volevo dare dei dispiaceri ai miei... futuri compagni».

«Come battuta è buona. E' allegro, Bacci?».

«E perchè no? Quando si cambia squadra è sempre un bene, specie quando si trova una società di gloriose tradizioni come quella del Torino».

«A proposito, come mai lei cambia squadra quasi ogni stagione?».

«Evidentemente tutti mi vogliono. Scherzi a parte. Io ho sempre fatto il mio dovere, ma non sempre sono riuscito a farmi apprezzare. Ora, lo si dice chiaramente, sono ammogliato, e certe scappate fuori orario non ne saranno più possibili. Potrei, e ma lo auguro, trovare a Torino l'ambiente ideale per affermarmi».

E di rincalzo la signora Bacci, testimone al nostro colloquio:

«Proprio oggi festeggiamo il primo mese del nostro matrimonio. Siamo a Torino ed è di buon auspicio per la carriera di mio marito. Torino mi piace, ed è sempre stato il mio sogno vivere ed abitare. Ora che ci siamo, desidereremo rimanervi a lungo».

Se lo dice la moglie...

Sempre in tema di calcio, breve conversazione telefonica con Mocchetti il presidente «ciandestino» del Legnano. Tra parentesi curiosa la situazione del lilla. Hanno un presidente che dà l'anima (e molti milioni) per la squadra, Mocchetti, ma questi ufficialmente non ha alcun incarico.

Il presidente ufficiale, Mari, è qualificato, e come se non bastasse dimissionario. Ora ne vengono un terzo, Comunque non è la questione dei dirigenti a preoccupare il Legnano.

«E la fusione — abbiamo chiesto a Mocchetti — si fa o non si fa?».

«Sembrava che tutto fosse pronto per casa, ma ora sorgono ostacoli ad ogni passo. Credo che il progetto finirà per venire accantonato. Ad ogni modo, venerdì sera vi sarà l'assemblea della Pro Patria e sabato la nostra. Vedremo».

E' vero che se rimarrà sola la Società lilla ricorrerà ad un abbinamento extra sportivo prendendo il nome di Legnano-Domus?».

«L'unico abbinamento che vedrei volentieri, allo scopo di potenziare lo sport delle due città vicine, è Legnano-Pro Patria. La mia casa di medicinali non ricorrerà al *football* per la pubblicità. Niente Legnano-Domus, quindi, glie lo assicuro».

Nella riunione di Milano

Rinviata la "ribellione" delle società

Milano, martedì sera.

I due ordini del giorno emessi ieri sera dai dirigenti delle società calcistiche di serie A e di serie B hanno rispecchiato sostanzialmente la volontà di giungere nel più breve tempo possibile a una regolamentazione autonoma a carattere professionale nell'ambito della federazione.

Dopo che i rappresentanti delle società cadette avevano firmato e ritirato il loro ordine del giorno che si riferiva anche alle superiori direttive del CONI, i delegati dei maggiori sodalizi, che più tardi hanno emesso un secondo ordine del giorno a nome e per conto di entrambe le categorie, si sono preoccupati di far degenerare tale riferimento; ma ormai non si poteva più rimediare.

La difficoltà risiedono tutte nella stesura della nuova regolamentazione, già lentata tre volte in precedenza e tre volte bocciata o meglio disabbiata. La prima volta l'incarico venne dato ad una commissione che, posta a studio, presentò dopo alcuni mesi il progetto al Consiglio federale; ma in base a quanto affermato dai dirigenti calciatori, il progetto stesso non sarebbe stato nemmeno letto.

Nelle precedenti riunioni a carattere privato, come quella tenuta ieri presso la sede del Milan, i delegati delle maggiori società avevano sempre discusso animatamente i loro problemi, ma senza credere troppo all'efficacia dei lavori svolti al di fuori dell'ambito federale; questa volta invece una certa decisione ha scatenato i commenti, alcuni dei quali si sono mostrati persino troppo aggressivi.

Il delegato del Genoa, per esempio, ha dichiarato:

«Nel della A ci mettiamo d'accordo per incominciare il campionato il 29 settembre e gli altri facciano poi quel che vogliono». Un piccolo atto di ribellione anche se condusse dalle società di serie B le quali sono giunte persino a sconfessare la legittimità della composizione del Consiglio nazionale delle leghe. Le società cadette dovrebbero avere sei voti rappresentanti nel massimo ente calcistico; invece tre di esse hanno cambiato categoria e una non risale più alcuna carica, ufficiale; perciò l'invito è stato respinto: dimettersi, cioè sostenere e lasciare il posto ad altri che effettivamente siano in grado di tutelare gli interessi della categoria che rappresentano.

E' possibile quindi prevedere fin d'ora che i lavori normali del Consiglio nazionale delle Leghe, saranno piuttosto burrascosi anche perchè la questione delle rappresentanze, tutt'altro che secondaria ora che si vuole giungere a una separazione netta fra professionisti e dilettanti, rimette sul tappeto la durata delle cariche direttive.

Decisi dunque o ottenere una nuova regolamentazione che apra finalmente una era nuova nella vita e nell'organizzazione del calcio italiano, le maggiori società puntaranno i piedi, anche per quanto concerne i giocatori provenienti da federazioni estere e tesserati per cinque anni consecutivi. La vecchia norma stabiliva che dopo un quinquennio di

Pugile ballerino e... detective

Robinson fa arrestare due truffatori a Parigi

PARIGI, martedì sera.

Sulla scorta di indicazioni fornite dall'ex-campione del mondo dei pesi medi Sugar Ray Robinson, la polizia parigina è riuscita ad arrestare due truffatori e trafficanti di valute.

Robinson, che ha lasciato il pugilato per dedicarsi alla danza e che attualmente si produce a Parigi in uno spettacolo musicale, ha riconosciuto i due uomini che gli avevano venduto 700 dollari americani risultati successivamente falsi. I due truffatori sono stati identificati come Waclaw Soubula, di 32 anni, nativo di Praga e Isidore Ben Ali, di 53 anni, nativo dell'Algeria.

tesseramento gli giocatori avrebbero usciti dal numero limite stabilito; ma successivamente, nella riunione tenuta a Roma il 23 maggio 1953 dal Consiglio nazionale delle Leghe, venne deciso che tale privilegio sarebbe andato perduto nel caso di trasferimento ad una società all'altra. Mancherebbe il fondamento giuridico per una simile retrodatazione; da ciò il fiero cipiglio delle società interessate, che intendono tener duro.

LEO CATTINI

PUBBLICITA' ECONOMICA
(Via S. Teresa N. 7)

Minimo 10 parole - Tasse 1 X Di due nuove dalla stessa ditta non saranno pubblicati in un numero due annunci consecutivi

1 ANNUNCI COMMERCIO L. 45 p.p.

BIGLIARDINI fabbrica scrivanie piazza Gustà, Mazzini 1, Alessandria. Telefono 24-18. 7413

CONTINUA, incredibile commedia macchine cloro-fatti completo occasione. Lilla, Gaudina 6, Torino. 7576

JALLA' mensili, libri registro alberghi, fascetti 25, Torino, Telefono 46-621.

LAMIERE per carpentiere, alcuole, mensole e ringhiere, serramenti-ferro, Rizzo serrature, via Parma 1. 8126

MACCHINARIO elettrico, materiale rimasto sull'accordo, Cigna 5, Tel. 21-366.

MACCHINE utensili, attrezzature, materiali liquidiamo. Telefonare 31-568.

MOLAZZA impastatrice macinatrice marmi pietre 70x25 circa cerchiamo buona macchina. Scrivere cassetta 1043, SPI, Torino.

OCCASIONE vendesi bellissimo banco da formaggi e salumi ambulante. Via Cardinal 17, Mastro Mauro, Lingotto.

TAGLIATUBI refrattarissimi taglia senza burr. Tel. 485-791. 8760

TRONCHARO, mole, [illegible] e materiale varie officina liquido. Telefonare 363-370. 8140

2 ARTIGIANATO L. 30 p.p.

ARTIGIANO eseguisce lavorazione di lavoreria meccanica in serie. Scrivere cassetta 62 P. Nizza, Torino. 7074

OFFICINETTA artigiana lavorazioni serie trasformazione minuterie libra bachelite isolazione industriale. Telefonare 80-146.

TIPOGRAFI meccanici specializzati qualunque tipo macchine operazioni lavorazioni manoscritti, rotative rulli. Telefonare 865-057, 36-000. 7043

3 SOC. CAP. RIL. AZIEN. L. 40 p.p.

ABBIAMO grandioso commendatizi droghieria, alloggio, 40.000 giornaliere, cedesi. Pizzorno, Garibaldi 5. 7473

ABBIAMO in occasione gestione cedesi laboratorio alloggio compreso. 1 milione 500.000. Tutto compreso. Commerciale, 3. Secondo 32, cortile. Rizzi.

AMBIDONACI per sviluppo azienda nuovo articolo 1.000.000. Garantiamo interessamento. Scrivere cassetta 4046, SPI, Torino. 3104d

AFFARONE cedo avviatissima merceria causa pensionamento. Telefonare 296-302.

AFFARONE, Commissita riparazioni vendita avviatissima bar ristorante vendo. Via della Rocca 34. 8400

AFFARONE Miglior offerente cedesi, affittasi pasticceria ultrazzatissima. Sarpi, Magenta, 5. [illegible]

AFFARONE 50 Km. Torino cedesi avviatissimo alimentarissimo elettrico, scrivere cassetta 4961, SPI, Torino. 87570

AFFITTASI garage avviatissimo, distributore, unico zona, causa servizio militare. Riviera, Bianzè. 87060

AUTORIMESSA zona piazza Statuto, posti 70 macchine, impianti moderni, vera occasione, cedesi. Tratta Piemontese. Nizza 17, telefono 61-729. 7216

AVVIATO negozio retro cornici, vetri, cedesi. Telefonare 265-082, Torino. 84980

AVVIATO servizio motocoltivatori con disbrigo lavori cercasi. Prendere 15.

CEDESI officina dimostrando, personale con alloggio, cedesi anche compresi. Telefonare 777-466. 84913

DROGHE: avviatissima salumeria, ottimo reddito 4.000.000 contrattabili; posizione posizione commerciale, alloggio, 4.000.000; posizione zona popolata, alloggio, 1.200.000. Rag. Orlandi, Arsenale 16. Tel. 548-806. 87514

CINEMA gestione cerco in Torino, escluso intermediari. Scrivere Chiom, via Duca d. Bl. Omeo. 70453

CONSENSO gerenza commercio commestibile, pensione, mercerie. Scrivere cassetta 2250, SPI, Torino. 87778

DIPLOMATO Bonus veramente esperimentato macchina cucibile liquido, cerca serio combinazione commerciale anche società impiego. Assicura risposta. SERVIZIAL, Scrivere cassetta 1846, SPI, Torino. 7404

DROGHERIA con bellissima saracinesca centrale, buon reddito, con alloggio cedesi, eccellente garanzia. Tel. 354-396.

INDUSTRIA abbisogna urgentemente 150.000 mesi ed ottima garanzia. Telefonare 824-892. 87330

LICENZA abbigliamento e confezioni, lavorabilissimo, privato cerca subito. Telefonare 683-158. 3310

NEGOZIO semicentrale con o senza moderni apparecchi elettromeccanici cedesi. Rivolgersi presso avv. Trisolo, via Roma n. 101, telef. 51-013. F0007

OCCASIONISSIME urge cedere causa sopraggiunta servizio militare, bellissima, alloggio mesi commerciale, cedesi definitivo. Telef. 95-833. 87100

OFFICINA cerco uno una milioni prestito buon interesse. Telefonare 700-822.

PANETTERIE Torino, provincia, qualunque quantitativo, signorina facilitazioni. Cavaliere, Saluzzo, 13. 1953d

PARAGGI Rosina cedesi, 1.200.000, attrezzatura pasticceria mercerie reddito abituale. Alfieri 27, Fabbri. F0410

PERSONA disposta un milione cercasi per nuovo impianto artigiano produzione legno speciale. Stipendio, interessenza. Telefonare 698-700.

SERRARA stabilità esclusivo specialità farmaceutiche, cercasi collaboratore preparata, cultura, ambiente, deposito finanziamento 600.000, scopo incremento, inviare immobiliare, generale, inserzionisti. Scrivere cassetta 8813, SPI, Torino.

URGENTEMENTE cedo 850.000 avviatissima centrale officina riparazioni auto. Telefonare 73-806. F008

USED officina completa per vulcanizzazione gommatrici. Urnati, piazza Rivoli 14

VIA Garibaldi, angolare positione, cedesi negozio vuoto. Ferraro, Vecchiglia 18.

4 CASE e TERRENI L. 40 p.p.

A buon prezzo proprietà vende stabile mente alloggi una due camere, ingresso, cucina, libri abbaco, alloggio camera cucina libero subito. Piazza Chiusi 14, pollenzo 35-12. 87773

A buon prezzo 350.000 vano alloggi convenientissimi via Lauro Rossi 8. Visitare martedì, giovedì, sabato ore 17-19. Migliore offerente. 7972

ABBIAMO alloggetti occupati camera cucina tre camere cucina, convenientissimi, vendiamo. Via Lauro Rossi 8, visitare martedì, giovedì, sabato ore 17-19 signora Bianco. 7079

ABBIAMO alloggi 2 camere, libello, cucinino, ingresso, bagno, prezzi convenientissimi, prodi agenzia. Visite 11-19, Pallanzo 7. 6581

ABBIAMO in costruzione via Bologna, corso Francia, Stella Comunale, S. Rita, Mirafiori, Madonna Campagna, S. Paolo, alloggi 1-3 camere servizi, lunghissime rateazioni. Domus, Garibaldi 28. F1880

ABBIAMO, S. Paolo, Vigone 28, Regoli, alloggi, mansarde, liberi abbaco, liberi libero, facilitazioni. Ore 13-19. F0787

ABBIAMO 1-2-3 camere, terreno, bagno completo, zona Fiat, via Rissa 229. Visita pomeriggio, facilitazioni pagamento.

ABBIAMO vere occasioni alloggi libertà, 1-2 camere cucina. Corso Rosselli 90 angolo Orbassano. Visite 12-17 martedì, giovedì, sabato. 6636

ABBISOGNANDO! acquistare, vendere alloggi, negozi, case, terreni, Borgo, Maggiorata 3, Barletta, competenza, riservatezza. Corso Siccardi tutta Italia. 7001

ABITABILE subito via Milano alloggio 3 camere cucina, vendo Donnia, Garibaldi 89

ABITABILI subito via Bologna alloggetti camera tinello cucinino, terreno, bagno, facilitazioni pagamento.

ACQUISTEREI direttamente, pagando contanti, alloggio, negozio, oppure cascina. Telefonare 85-016.

AFFARE camera, cucina, piccolo cortile particolare; via Salvario, vendo 1.200.000. Agenzia Sacco, Andrea Doria, 9. 7226

AFFARE vendo alloggio nuovo, prezzo conveniente. Tel. 521-870.

AFFARE mq. 800 fabbricabili c. Francia (Beinasco). Tel. 776-148, ore pasti

AFFARE negozio, sede ampie camere; reddito 19.800 mensili. Fiori bianchi; vendi, 6.000.000. Agenzia Sacco, Andrea Doria, 9.

AFFARONE vendiamo casa 18 camere, officina, reddito 100.000 mensili. Metratura 10.000.000. Telefonare ore pasti 30-801

AGENZIA Sacco, Andrea Doria 9, vende due grandi camere Vanchiglia, affitto 96.000 annue; 930.000 complessive

ALLOGGETTI camera tinello cucinino, bagno mobiliato residenza, zona Artiglieria, via Montepantico, L. 1.500.000 mutuo, rateazioni, reddito 9%. Occasione camere ore 17-19 87410

ALLOGGI liberi abbaco 2 camere servizi, corso S. Martino, 5° piano; alloggio 2 camere servizi garage, corso Alberto Picco. Cecco, Cavaliere, telefono 544-507. 6213

ALLOGGETTI nuovi 2 camere cucina, 750.000 camera, terreno, bagno, Francia 93, Rafaelliani. Visibili 17-18. 8778

ALLOGGETTI 2 camere cucina occupati, definitivo frazionamento, vendesi. Valgioia 20. Visite 17-18. 7564

ALLOGGI moderni composti camera cucina servizi vendonsi, via Rumagna 64. Visite 17-19. Telefono 41-787. 1041

ALLOGGI signorili 1-2-4 camere servizi, negozi, San Donato angolo Galvani, vendo cav. Conti, Rocchia 13. 8007

ALLOGGI 1-2-3 camere cucina, terreno, bagno, garzonore, magazzini, anteriormente, vendonsi dicotamente, piazza Campanella ang. Nicolardo Bianchi (Borgata Parella). F1906

ALLOGGI 3-4-7 camere, doppi servizi. Cibrario 14, cantiere. 8779

ALLOGGIO centrale 4 camere cucina, terreno, bagno, libero, vendo negoziamente, 6.800.000. Telefonare ore pasti 50-802.

ALLOGGIO signorile, libero, Porta Susa, 7 camere, cucina, doppi servizi, 8.500.000, volendo reddito nuova. Ragioniere Perbello, piazza Lagrange. 7236

ALLOGGIO signorile libero subito (Crocetta) 4 camere cucina doppi servizi, camera servizio, terreno centrale, ascensore, vendesi. Telefonare 820-920. 7364

APPARTAMENTO, Re Umberto, centralissimo, quattro camere servizi, primo piano vendesi. Telefonare 51-450.

AREA fabbricabile zona Crocetta o Francia o limitrofe buona capolarmo pesi: 80mila mani 60-100 circa acquistasi. Scrivere cassetta 8030, SPI, Torino, M1653

ATTENZIONE! Alloggi finitissimi, 3 camere cucina bagno, verde, Consolata 181.

CASA 28 camere vendo, 16.000.000; altra centrale 19 camere, 16.500.000, Piazza Micca 6, Bernano. F0778

CASTER, c.so Vittorio 52, vende alloggi 2-3 camere servizi terme bagno, costruzione 1950, affitti aggiornati, paramezzo. Visite 17-18, Gazzelli 18 (Lingotto).

CASTER, c.so Vittorio 52, vende alloggi 2-3 camere terreni liberi, liberi abbaco. Visite 17,30-19, c.so Francia 247. 4781

CENTRALISSIMO delizioso via Po, ravvido, gradioso alloggetto, camera, tinello, cucinino, bagno; 2.200.000. Agenzia Rocco, via Doria 3. 7636

CERRATO, Berthollet 10, telef. 650-670. Berthollet 35 ultimi alloggi occupati vendonsi. Visite 17-18. 7475

CERRATO, Berthollet 10, telef. 650-670. Monciliari 174 vendonsi alloggi liberi. Visite 19-19. 7475

CERRATO, Berthollet 10, Tel. 650-670, Giuseppe Grassi 13 casa soleggiosa costruzione recentissima alloggi liberi abbaco. Visite 14,30-17. 6583

CERRATO, [illegible] 10, Tel. 650-670. Frassinetto casa lusso confort, corso Unione Sovietica 17, vendonsi alloggi liberi occupati da 3 a 8 camere ogni conforto. Visite 17-18. 6583

CERRATO, Berthollet 10, Tel. 650-670. Centralissimo, piazza Statuto 13, vendonsi negozi alloggi grandiosi 4-5-6-10 camere. Visite 15-17. 8580

COMPRASI qualsiasi partecipazione casa popolare massimo 20.000.000. Tel. 357-744.

CONVENIENTI alloggi e negozi rendimili, reddi. 10%, vendo subito, B. Quintino 4 bis.

DEFINIZIONE finalmente accalorati alloggetti liberi 850.000 per camera occupati 400.000. Via Ferrate 14, visite 16-17.

DI-BERTI, casa padronale con terreno annesso ottima posizione, vista unica, adatto casa cura, ricovero, istituti ecc. Vendesi. Scrivere cassetta 3 F, SPI, Genova.

GRUPPO finanziario acquista casa, terreno qualsiasi importo. Berga, Magenta 8

ITALGABE, S. Teresa 2, vende locale nuovo, libero, fondo portile, mq. 50, Via Cavalmatta 29, ore 17,30-19. 6008

ITALGABE, S. Teresa 2, vende alloggetti 2-4 camere libere e occupate. Via Corbeau 26, ore 17,30-19. 6003

LOTTINO terreno Mirafiori Club filatelico mq. 582 fronte strada mt. 18 permetterà 29 vendesi L. 2.500 mq. Telefonare 583-946. 6001

MAGAZZINO libero subito mq. 150 ad orno vendesi, affittasi. Telefonare 882-399

MURI negozio con reddito vendonsi. Corso Regina e Francia. Telefonare 320-329.

NEGOZI centrali liberi abbaco vendonsi convenientissimi. a 161 n. San Quintino 40 bis.

NEPOTE vende alloggi signorili 3-4 camere cucina liberi. Corso Francia 560.000 più mutuo 220.000, Carmela 30. 6000

NEPOTI, vende, Principessa 9, 2-3-4 camere cucina occupate, soprelevazione 42 camere. 6005

NEPOTE, vende via San Paolo 62 bis, 1-2-3 camere cucina occupate, soprelevazione 20 camere. 6003

OCCASIONE via Nizza, Lingotto vendesi occupato 2 camere, cucina, cantina, luogo, 2° piano, 1.100.000. Agenzia Cattaneo, 7.

PAGANDO rata pari affitto a 800.000 contanti per camere, prende disegno progetti di alloggio signorile. Ore 18-20, Tremontin, Nizza 97. 5622

PARAGGI corso Belgio vendesi occupato 1-2-3 camere, 2° piano, 900.000 camera. Agenzia Cavour, 7. 7767

PIANO rialzato, luminosissimo, zona Facelli, 3 camere, cucina, doppi servizi, vendesi, 4.150.000 trattabili. Tel. 83-850.

PRINCIPE Amedeo 22, ultimi alloggi a mansarda, liberi abbaco, vendonsi convenientissimi. Ore 13-17. 6958

POLETTI, Ghivilli 4, vende muri negozi redditio altissimo 10% ed alloggi grandiosi da camere cucina a 7 camere cucina servizi, scala marmo, termo centrale, Dilazioni pagamento. Principessa Clotilde 28 ang. Stradelli 30. Regolargo martedì, giovedì, sabato ore 15-18. 8823

RATEIZZO vendonsi corso Racconigi convenientissimi alloggetti 2-3 camere, liberi abbaco. « 161 n. B. Quintino 4 bis.

RIVOLI, casa padronale con giardino, servizi, divisibile in alloggi, possibilità allo reddito. Telef. 96-251 dopo le ore 19.

SANREMO, Roma, Medicati 8, vende appartamenti [illegible] 2 a 6 vani, Migliori affari Riviera. 1899

SOPRAELEVAZIONE 4 piani, 44 camere, Porta Nuova, Progetto approvato. Telefonare 524-647. 8770

SPAZIOSI appartamenti signorili vendonsi 2-3-4 camere, servizi. Rivolgersi custiere, via Filadelfia 22, fronte campo Torino.

STATUTO vendesi libero, 2.000.000, cinque vani terzo piano libero, tre camere piano rialzato Crocetta libero, 1.700.000. Facilitazioni, eventual permuta casetta collina, Albertina 27, Fabbri. F

S.T.J., Nizza 21, affittasi 1-2 camere, tinello, terzi 14-16-50.000 diverse zone. 2-3-4 camere centrali, semicentrali. Interpellasi senza spesa. 8470

SVENCO affitto nuova palazzina spiaggia Castelvecchio Trieste. Scrivere cassetta 3450, SPI, Torino. F0650

TERRENO fabbricabile Michelotti ceduti eventuali combinazioni. Ing. Grimaldi, Arsenale 19. Telefono 538-608. 87622

TERRENO fabbricabile, precollinare, viale [illegible] Aprile, capacità mezzogiorno, panoramico, finisce Porta Nuova-Carvicchio, vendesi, lotti mq. 800-1000, Lire 1000 al mq. in più. Scrivere, Settembre 18. 7677

TERRENO lotti 400-1000-10000 metri vendesi. Pietro Micca 8, Bernano.

TERRENO, Regina Margherita, mq. 860, vendo. Telefonare 771-008. M4651

ULTIMI alloggetti 1-3 camere cucina, termo centrale, occupati, svedesi. Grazio Regina, telefono 538-563. 7306

VENDESI appartamentino tre piani camere 38, Barriera Milano, Giulio Cesare. Telefonare 821-103. 87324

VENDIAMO Barriera Milano, Vittoria, [illegible], luminosi alloggetti angoli. Provinciali, Viola, tel. 290-836. F0724

VENDONSI alloggi signorili 1-2-3 camere servizi, comodità moderne, ottima posizione, pronti ottobre. Rivolgersi cantiere via S. Ambrogio 4 angolo c. Francia. F0400

VENDONSI alloggi signorili 1-2-3 camere servizi, comodità moderna, ottima posizione sul corso, vicinanza 50 metri c. Francia. Pronti novembre. Rivolgersi cantiere, c. Montecucco angolo via S. Ambrogio.

VENDONSI alloggi 2-3 camere, anteriormente, liberi abbaco. Barriera Milano, Circolo Cesare. Telefonare 321-103.

VENDONSI alloggi 2-3 camere, negozi, Borgata Vallanca. Telefonare 321-103.

VIA Fiu, cambio 1100 mq. terreno con alloggi Madonna Campagna. Visiti, telefono 290-830. F0702

VILLA immobiliare, 13 vani, cantinata, garage, giardino, ottima posizione Valsalice vendesi. Telefonare 887-612. M4636

650.000, anche rateando, vera occasione vendonsi alloggetti 2 camere, liberi abbaco, Corso Racconigi 182, ore 17,30-19,30.

5 AFF. TERR. e LOC. L. 47 p.p.

A buon prezzo abbiamo uffici laboratori stabilimenti. Lagar, corso Vittorio 52.

AFFITTASI o vendonsi negozi angolo piazzale. Via Italia 32, ore 16-18, cantiere.

CANCELLI laboratorio possibilmente annesso alloggetto, attività siderurgica. Telefonare 761-853 pomeriggio. M4152

PORTA Nuova affittasi 2 locali con servizi pianterreno adatto ufficio commercio. Tel. 44-760. M4672

(Continua a pag. 5)

«Perdonami, Simona!»

VII. — Il 19 novembre 1938 il gioielliere Dannenhoffer viene assassinato nel negozio di cui gestisce provvisoriamente, e vengono rubati gioielli e denari per più di 100 mila franchi. Le indagini della polizia portano a sospettare di un giovanotto di buona famiglia, che si è dato ad una vita dissoluta e viziosa. Giorgio Gaucher, così si chiama l'indiziato, si fa pescare una sera, in un ritrovo notturno, in compagnia di una ragazza, certa Simona, che convive con lui. Portato al commissariato Giorgio Gaucher fa una completa confessione del suo delitto. Plotone è triste la storia della sua vita. Dilapidata tutta la fortuna ereditata dal padre, Giorgio, che aveva lasciato la casa della madre e viveva a Montmartre in un alloggio ammobiliato insieme a Simona, si era trovato nella necessità di procurarsi del denaro per poter continuare a vivere. A lavorare non ci pensava nemmeno. Uscito di casa con l'intenzione di andare dalla madre a chiederle un aiuto, si era trovato a passare davanti alla vetrina ove Dannenhoffer stava disponendo alcuni gioielli. L'idea del furto gli passò rapida per la mente. Ma dal furto al delitto il passo è breve, e Giorgio finì per colpire il gioielliere uccidendolo. Poi, per uscire, dato che aveva il colletto della camicia e la cravatta macchiati di sangue, si appropriò anche del fazzoletto da collo e largha striscia che era posato su di un mobile.

«Camminal un po'» — dice Giorgio Gaucher proseguendo nel racconto della notte tragica — perchè volevo essere sicuro che nessuno mi seguisse. E poi l'aria fresca mi faceva bene. Pensavo a Simona che mi attendeva per uscire. Poichè avevo del denaro, presi un tassì e mi feci condur

ULTIME NOTIZIE

DOPO L'INSEDIAMENTO ALLA SEGRETERIA D. C.

L'incontro Scelba-Fanfani

L'urgenza di attuare una politica sociale - Pieno accordo sulla politica estera e sulla formula quadripartitica del governo - Ridda di voci e di induzioni - Le agitazioni sindacali

ROMA, martedì sera.

L'insediamento dell'onorevole Fanfani alla segreteria democristiana ha dato senz'altro una vivacissima polemica, che si basa, per la verità, più su voci e infamie che su dati di fatto. Le voci sono infinite: Vanoni prenderebbe il posto di Scelba prima delle vacanze; Fanfani avrebbe chiesto al Papa la revoca di Gedda dalla presidenza dell'Azione Cattolica per ragioni di moralità, dato che fra Gedda e Montagna vi sarebbero stati rapporti d'affari; Scelba avrebbe offerto un tè a undici giornalisti fiancheggiatori per incitarli a muover guerra alla segreteria Fanfani, soprattutto perchè questi, animato da eccesso di zelo moralistico e sociale, potrebbe creare difficoltà al governo; i «minori» si accingerebbero a lasciare il governo in vista dell'integralismo cattolico che Fanfani vorrebbe instaurare.

Naturalmente negli ambienti ufficiali si sorride di tutte queste voci, per la maggior parte messe in circolazione dall'estrema sinistra.

E' evidente infatti che Togliatti e Nenni sono notevolmente preoccupati del «clima nuovo» che si va diffondendo nella D. C. e tentano due manovre convergenti: la prima consiste nel tentativo di staccare i tre partiti laici dell'attuale coalizione, insistendo sul carattere integralista della nuova segreteria democristiana; la seconda diffondendo nella stessa D. C. preoccupazioni e allarmi e facendo balenare come prossima una crisi governativa che, al contrario, non sembra affatto imminente.

A Scelba si attribuisce il proposito, del resto già noto, di far porre la ratifica della C.E.D. all'ordine del giorno subito dopo le vacanze estive, e cioè in settembre o ai primi di ottobre. Questo argomento avrebbe formato anche oggetto del colloquio di ieri fra il presidente del Consiglio e il segretario della D.C., colloquio che ha però avuto un carattere panoramico, e Fanfani ha posto l'accento soprattutto sull'urgenza di attuare una politica sociale quale da tempo è auspicata da Iniziativa Democratica e come fu profilata nelle dichiarazioni programmatiche del Governo. Fanfani avrebbe riconfermato che la formula quadripartita è la sola che nell'attuale situazione parlamentare possa permettere una valida azione di governo, dichiarandosi pienamente d'accordo sulla politica internazionale, sia per quanto si riferisce alla situazione giuliana. Pertanto si può affermare che nessun dissenso, neppure potenziale, esiste fra Governo e Segreteria della D.C.

Da parte della sinistra si accusa l'on. Fanfani di voler attuare una politica corporativistica.

A proposito dell'invito rivolto da Togliatti ai cattolici di stampare e diffondere il discorso tenuto domenica al comitato centrale comunista, agli uomini della sua parte, perchè «impieghino qualche ora allo studio dei classici della dottrina comunista», un portavoce di piazza del Gesù osservava almeno: «C'è da chiedersi se fra noi si faccia lo stesso. Taluni abbandonano la propria ideologia per rivestirsi di un neutralismo anodino, altri non conoscono i principali documenti pontificî e dopo un formale riconoscimento di Toniolo (che fu il capo riconosciuto del corporativismo cattolico) lo dichiarano superato».

Questo accenno è considerato chiaramente indicativo per il futuro orientamento della nuova attività democristiana.

La cronaca registra una ripresa delle agitazioni: stamane si riuniscono i sindacati ferroviari per decidere se, al lume delle dichiarazioni fatte ieri dal ministro Tupini al Senato, sia o non da attuare un'astensione dal lavoro di 24 ore. Inoltre da domattina i mezzadri e i coloni della provincia di Siena attueranno uno sciopero di tre giorni per il rispetto dei contratti mezzadrili. Alcune categorie di statali minacciano di porsi in agitazione se non sarà corrisposta prima delle vacanze parlamentari l'acconto di mezza mensilità promesso ieri dallo stesso Tupini.

Il Primo Ministro egiziano col. Abdel Nasser, in visita alla regione di El Tahrir ove sono in corso lavori di bonifica, si lava i piedi nella nuova moschea poco prima di prendere parte alla preghiera del venerdì.

SU UNA NAVE A NAPOLI

Due valigie di stupefacenti

L'arrestato - un libanese - dichiara che le droghe servivano per "uso personale" - La polizia tributaria presume di aver in mano il "commesso viaggiatore" d'un grosso traffico

Napoli, martedì sera.

Malgrado lo stretto riserbo mantenuto dalle autorità inquirenti, si sono appresi i primi particolari sulla operazione anti-droghe che ha avuto per protagonista un suddito libanese «commesso viaggiatore» sulla «via degli stupefacenti», tratto in arresto allo sbarco dal piroscafo «Iskan Derun» proveniente da Beirut.

Già da tempo, in seguito ad indagini dirette personalmente dal generale Restagno, comandante della Guardia di Finanza, era emerso da numerosi indizi il sospetto che in corrente di traffico proveniente dai mercati orientali di droghe passasse per l'Italia, in particolare per i porti meridionali dove fanno scalo le navi salpate dal vicino Oriente: si dubitava anzi che qualcuna delle città costiere italiane potesse essere centro di smistamento di tale corrente di traffico verso i maggiori mercati di consumo europei. Una stretta sorveglianza veniva esercitata quindi su tutte le navi provenienti dal Mediterraneo orientale che gettassero le ancore nel porto di Napoli. Tali sospetti erano stati confermati di recente dalle informazioni assunte nel corso di una «esplorazione» compiuta dal maggiore Russolino, capo del nucleo di polizia tributaria, negli ambienti degli stessi consumatori di droghe, con i quali l'ufficiale era venuto a contatto fingendosi egli stesso tossicomane.

Pare che tale indagine abbia fornito elementi decisivi per l'identificazione del «commesso viaggiatore» sul quale, d'altra parte, sarebbero caduti, durante un soggiorno nella capitale, anche i sospetti della polizia romana. Secondo una notizia non confermata, infatti, il libanese sarebbe stato seguito da un funzionario della squadra narcotici della Guardia di Finanza di Roma, durante il suo ultimo viaggio dall'Italia in Oriente. E' certo che la «Iskan Derun» era attesa dalla Guardia di Finanza di Napoli che aveva piena conoscenza del carico che si trovava a bordo.

All'arrivo in porto, cortesemente da alla Finanza al quale dispose il sbarco della nave in mezzo ai potersi controllare i punti dai quali sarebbe stato più facile «scaricare» qualche oggetto divenuto improvvisamente ingombrante. Circa l'entità della droga sequestrata, sembra che le due valigie: una di morfina e una di oppio, superino i venti chili. Si tratterebbe di oppio e di morfina grezzi e quindi di minor valore.

Sull'esito degli interrogatori cui il libanese è stato sottoposto sin dal momento del suo arresto, nella caserma del Comando Legione della Guardia di Finanza, s'è appreso che egli ha finora negato decisamente di aver agito per conto di terzi nel trasporto della droga, dichiarando che i pacchetti sequestratigli erano destinati al suo consumo personale.

L'epidemia nella colonia

Specials ogni pericolo: i 26 bimbi ammalati in netto miglioramento — Si trattereb be di influenza

VERBANIA, martedì sera.

La situazione nella colonia montana di Stria Imagna, in provincia di Bergamo, ove da qualche settimana sono ospiti oltre 200 bambini figli di dipendenti dalla «Riuniti» va normalizzandosi.

Come si sa, nei giorni scorsi una ventina di bambini si erano ammalati. Secondo i medici essi sono stati colpiti da un attacco influenzale, dovuto forse agli sbalzi di temperatura dei giorni scorsi; ma non erano pochi coloro che ritenevano invece si trattasse di una epidemia di natura tifoidea.

I bambini vennero ricoverati all'ospedale di Bergamo e sottoposti a grande cura.

Alcuni specialisti hanno eseguito la analisi del sangue il cui esito è stato negativo. E' stata pertanto confermata la prima diagnosi, cioè che si tratta di una epidemia a carattere influenzale che non ha lasciato assumere grave conseguenza.

Infatti, ieri quasi tutti erano ristabiliti o in via di netto miglioramento, giacchè si spera che fra pochi giorni si potrà parlare di completa guarigione. I genitori dei bimbi ammalati, abitano tutti nel Verbanese, vennero subito sul posto con un autopullman messo a loro disposizione dalla direzione dello stabilimento, hanno potuto far ritorno insieme alle loro case.

IN 24 GRANDI CENTRI INDUSTRIALI DEGLI STATI UNITI

Iniziata in America l'"operazione aria"

Speciali laboratori analizzano l'atmosfera intossicata delle città per stabilirne la nocività e predisporre gli eventuali rimedi - Venti vittime provocate in Pennsylvania dallo "smog" - La nebbia fa piangere gli abitanti di Los Angeles

Nostro servizio particolare

Washington, luglio.

Un programma speciale per l'analisi e la depurazione dell'aria nelle città americane è stato predisposto dalle autorità federali degli Stati Uniti. A questo scopo è stata stanziata una cifra iniziale di 175.000 dollari pari, all'incirca, a 110 milioni di lire. Questa somma dovrà servire soprattutto per predisporre i mezzi per esaminare l'aria che respirano gli abitanti delle grandi città industriali. Il programma di ricerche e di controllo prevede che in 24 grandi agglomerati urbani ed industriali vengano istituite stazioni permanenti di osservazione ed analisi col compito di accertare se nell'aria delle città vi siano sostanze nocive ed in quale misura, onde prendere in seguito le misure necessarie per eliminare l'eventuale pericolo rappresentato dall'atmosfera viziata.

Il problema era già stato prospettato da vario tempo da molte associazioni, allarmate per il sempre crescente sviluppo dei cosiddetti «fattori di impurità» che il progresso tecnico ed industriale porta inevitabilmente con sè. Le stazioni governative troveranno infatti il proprio lavoro già in parte iniziato, sia pure in maniera frammentaria, per merito di iniziative locali e particolari, ed in molti casi dovranno semplicemente riunire, collegare e completare i dati già raccolti. Si tratta del fumo degli stabilimenti industriali, del gas che si sprigiona dagli scappamenti di milioni di autoveicoli, di bacilli di ogni genere ed specie, dopo i recenti esperimenti atomici, di sostanze radioattive la cui presenza nell'atmosfera di molte regioni è stata definitivamente accertata, se pure in misura minima.

Particolari preoccupazioni ha destato poi negli ultimi tempi l'aumento costante di quella nebbia fittissima e densa, talvolta di polvere di carbone — detta generalmente «smog» — la quale fa la sua apparizione nel cielo delle maggiori metropoli statunitensi in particolari periodi dell'anno, i quali coincidono presso a poco con i cambiamenti di stagione. Lo smog è un pericolo ben definito e sicuro, poichè ha già fatto e continua a fare le sue vittime, anche se per il momento numericamente assai limitate.

La sua più letale apparizione, finora, è stata quella verificatasi nel 1948 nel cielo di una città mineraria della Pennsylvania. Per particolari condizioni atmosferiche la «smog» che si verificò allora fu così denso e pericoloso che più di venti cittadini morirono per aver respirato quell'aria nera e pesante.

Ognicittà, del resto, ha i suoi problemi, e tutti piuttosto gravi. Los Angeles ad esempio, nonostante le sue meravigliose posizione e la bellezza naturale che la circondano non ne è affatto immune. Da anni ormai gli abitanti pubblicano, senza poterne difendere e senza sapere come prolepporsene, l'effetto di una nebbia tutto particolare che i quali [illegible] ma che produce un'abbondante lacrimazione. Finora nessuno ha potuto stabilire esattamente la natura delle sostanze contenute in questa nebbia ed uno dei compiti della nuova «stazione» locale sarà appunto quello di analizzarne i campioni.

A questi inconvenienti gravi, ma locali, si aggiungono altri di carattere più generale. E' tuttle, si dice, disputare sulla pericolosità del fumo delle sigarette in rapporto al cancro polmonare se poi i casi di questo terribile male si moltiplicano, per i fumatori e per coloro che non lo sono, semplicemente in seguito al fatto di respirare una determinata ed intossicata atmosfera. L'aumento di casi di cancro polmonare segnalato in questi ultimi tempi potrebbe, almeno in parte, essere causato infatti dalla contaminazione dell'aria. Particolari ricerche verranno quindi effettuate in questo campo.

Lo studio governativo si svolgerà principalmente attraverso il prelievo periodico e sistematico di campioni di aria in particolari località. L'analisi di tali campioni dovrà quindi, in seguito a varie operazioni di comparazione e di raffronto, permettere di rispondere ai vari quesiti proposti in questi ultimi tempi da medici e scienziati. In un secondo tempo, sulla base del materiale raccolto, potranno quindi essere studiati eventuali rimedi contro la progressiva contaminazione dell'atmosfera cittadina. Altrimenti — si aggiunge — non passerà molto tempo che gli abitanti delle città dovranno vivere portando sul volto delle maschere antigas.

r. b.

Macabro delitto in Giappone

Uccide squarta e mangia i resti

TOKIO, martedì sera.

Un orribile delitto, che ha pochi precedenti nella storia della criminologia, è stato rivelato stamane dalla polizia. Un operaio di 24 anni, abitante nel dintorni della capitale, ha confessato d'aver ucciso, otto anni fa, una giovane donna e d'averne squartato il corpo. Ma quello che supera ogni immaginazione è la confessione che l'omicida ha fatto ai magistrati che lo interrogano: egli ha dichiarato di aver mangiato carne umana.

Il criminale ha asserito d'aver circuito una ragazza minore e d'averla sottoposta a violenza, nella propria abitazione, mentre la moglie era assente. Per far credere che la cosa venisse risaputa, uccise la poverina e ne asportò il corpo in tre parti. Quasi tutti i miseri resti vennero da lui sepolti in un prato, in prossimità della sua abitazione. Ma una piccola parte dei resti venne da lui trattenuta, fatta bollire, e mangiata insieme con la moglie ignara.

Sospeso il processo contro Luigi Bruzzone

Genova, martedì sera.

E' comparso stamane, davanti al tribunale penale della nostra città, Luigi Bruzzone, il «rivelatore di Peglì».

Dopo l'interrogatorio dell'imputato, che si è però rifiutato di parlare dicendo «di non avere fiducia nella magistratura» e di ritenere che «non il Palazzo di Giustizia, ma il Parlamento» è la sede più adatta ad ascoltarlo, ha preso la parola il P. M.

Il rappresentante della Pubblica accusa ha chiesto la condanna del Bruzzone.

Di diverso parere è stato il tribunale che, dopo mezz'ora di permanenza in camera di deliberazioni, ha rinviato il processo a nuova riuscita a [illegible] trasmesso gli atti alla Procura della Repubblica, perchè ordini una perizia sullo stato mentale dell'imputato.

La fine improvvisa di Alda Mangini

La popolare attrice stroncata da morbo implacabile a soli 40 anni

Roma, martedì sera.

A soli 40 anni è mancata ieri sulla sua abitazione in via Frescobaldi 22, al quartiere Parioli, la nota attrice del cinema e del teatro Alda Mangini. Da sei mesi essa era affetta da un male terribile, la seguito al quale era stata sottoposta anche a un intervento chirurgico. In questi ultimi tempi le sue condizioni erano peggiorate notevolmente, tanto che il pur forte fisico non ha potuto resistere a un nuovo violento colasso.

La notizia della morte si è sparsa immediatamente negli ambienti artistici della capitale, suscitando la più viva impressione e il più profondo cordoglio. Numerosissimi attori e personalità del mondo teatrale e cinematografico hanno reso omaggio alla salma. La morte dell'attrice è avvenuta alle 15.30 in punto, piangendo quasi inaspettata per la rapidità in cui è avvenuta il trapasso. Da un po' di tempo il male aveva costretto l'attrice ad interrompere ogni prestazione sul palcoscenico e nel cinema. Comunque, in questi ultimi tempi alla guerra presa parte di Cino «La provinciale» e «Anni facili», dopo essersi affermata come cantante nella RAI ed attrice nella compagnia di riviste di Carlo Dapporto e Walter Chiari.

La Mangini, a quanto si è potuto apprendere stamane, spera va tenacemente di potersi liberare, con l'aiuto dei medici e dei chirurghi, dalla grave malattia e di tornare al lavoro con la passione che è stata la caratteristica dominante della sua carriera.

Ogni speranza è stata però travolta dalla fase finale della malattia, che per lunghi giorni aveva tenuto l'attrice prigioniera nel letto.

L'attrice Alda Mangini

GIULIO DE BENEDETTI
DIRETTORE RESPONSABILE

LE TRASMISSIONI DELLA RADIO

Il "Concerto" di Mozart con Benedetti Michelangeli

Questa sera, alle 21.30, le stazioni radio del Secondo Programma trasmettono musiche sinfoniche, fra le quali il «Concerto» di Mozart. Direttore Mario Rossi; pianista Arturo Benedetti Michelangeli; orchestra sinfonica di Torino.

Mozart, sempre Mozart. C'è sempre qualche nuova considerazione. Ecco per esempio un quesito non superficiale: quanto frequenti sono in quella vasta opera le autoreminiscenze? e quale significato di tale fatto è più convincente?

Stranezze analiticamente in opere teatrali si scoprono anche le autoreminiscenze, o reminiscenze interne, abbondano, e non mancano nelle opere strumentali e religiose, mentre le reminiscenze altrui non legate ai nomi di Gluck, di Haydn, di Clementi. Escluse pertanto queste, per così dire, esterne, la cui origine e il cui ricorso appartengono ad altro ordine di considerazioni scientifiche ed estetiche, le Chantavoine concluse che le autoreminiscenze di Mozart non si rivelano mai casuali, ma sempre sono effetti di precise cause o logiche o affettive. Nella sua fecondità immaginativa, che mai lascia alla musica i momenti e gli atti vitali, nella sua forte memoria, gli stati d'animo s'erano come collegati a certe formole musicali, e tornando fondamentalmente «eroi» ma rinnovati, ricondizionavano l'espressione musicale, rinnovata, modulata secondo la nuova esperienza, e nuovamente adatta a esprimere momenti drammatici del personaggi da lui stesso creati.

Una classifica necessariamente imprecisa e ipotetica distingue a numero le reminiscenze dovute a una identità o simiglianza di personaggi e d'azione da quelle sorte per un'analogia reale o ironica del sentimento, e da quelle derivate dalla simultaneità della composizione; altre infine sono da attribuire a cagioni diverse. E' notevole che le autoreminiscenze, riscontrabili in opere diverse del tempo giovanile spesseggiano più tardi nella stessa opera. *Don Giovanni* e *Flauto magico*.

Ma lasciamo questo argomento per quello attuale del *Concerto per pianoforte e orchestra N. 9*, in do, il quale, composto nell'estate o nell'autunno del 1782, è stato numerato 415 dal Von Köchel, il paziente ed erudito compilatore del catalogo dell'immensa opera.

I più esperti fra gli studiosi di Volfango francamente ammettono che esso e gli altri due composti nello stesso anno non primeggiano nella perfezione. Ma bisogna aggiungere che taluni studiosi, plagiati luzigazionte ad analizzare tecnicamente la forma di una musica, quasi si distiolgono dalla considerazione, che di quell'analisi dovrebbe essere la conclusione: della bellezza lirica di quell'opera. Trattando appunto del *Concerto* per un solista e l'orchestra, qualcuno biasima e qualche altro loda che in parte solistica risulti eminente, distaccata dalla moltitudine orchestrale, oppure con essa collegata, indistinta, fusa sinfonicamente. Non c'è da biasimare nè da lodare il fatto in sè, che esso avvenuto quando il Concerto solistico era inteso soprattutto come occasione di sfoggio al solista di pianoforte o di violino, o sia avvenuto invece quando il principio della complessità sinfonica urgeva, affinchè tutto venisse coagliobato e mortificato in singole vanità, soltanto l'unità trionfasse.

Una sola condizione ha importanza: che attraverso il direttore, l'orchestra e il solista, il *Concerto*, comunque fatto, appaia quale è, e induca ad esclamare soddisfatti: — E anche questa è una bella opera di Mozart!

a. v.

OGGI E DOMANI ALLA RADIO

MARTEDI' 20 LUGLIO

PROGRAMMA NAZIONALE (Torino I, m. 482,3). — Ore 12: Giornale - 12,15: Album musicale - 14: Giornale - 14,15: 14,45: Cronache delle arti e Concerto musicali - 16,45: Lezioni di lingua portoghese - 17: Gino Conte e la sua orchestra - 17,30: «Il nostri ordini», risposte da «La voce dell'Amerika» e «Radio-ascoltatori italiani» - 18: Orchestra diretta da Lelio Luttazzi - 18,30: Arpeggi, cantori e leggende d'oggi in ogni paese - 19,45: Fisarmoniche musicali - 19,45: La voce dei lavoratori - 20: Orchestra diretta da Francesco Ferrari - 20,45: Giornale.

Ore 21: «Il bugiardo», commedia in tre atti di Carlo Goldoni; Compagnia di prosa di Roma della Radiotelevisione Italiana con Camillo Pilotto, Carlo Romano e Stefano Sibaldi; regia di G. Morandi. E' la ricerca di un giovanotto dalla vita brillante che, bugiardo vulgarissimo con tutti e persino col povero padre, finisce alla fine irretito dalle proprie bugie - 23,15: Oggi al Parlamento - Giornale - Musica da ballo - 24: Ultime notizie.

SECONDO PROGRAMMA (Torino II, m. 207,5, Torino m. I. II, Alpe, Biella Chiese m. 190,1). — Ore 12: Angolini e cetera strumentali - 13,30: Giornale - Allegri e il suo complesso - 14: Walter Colli e il suo complesso - 14,30: Rassegna degli spettacoli - Franco e I G 5 - 15: Giornale - Musica leggera - 18: Terze pagine: Un libro per voi. Profilo d'un artista: Ricordo di Strauss, Omaggio - 19: Concerto di musica specialista, direttore Gr. Fulvio Vernizzi, con la partecipazione del soprano Giuseppina Arnaldi e del tenore Eugenio Fernandi. Orchestra di Torino - 21: Giornale - Ordine d'arrivo della tappa Pau-Lurbian - Ballate con noi - 22,15: Gli umanisti delle cinquisite e dei grimaldi (terzo ed ultimo trasmissione) - 22,30: Tu sei musicista - 23: Radiosera.

Ore 20,30: Il motivo in maschera, varietà musicale con indovinelli a premi con Ina Bellini, Lelio Luttazzi e Mike Buongiorno - 21,30: Concerto diretto da Mario Rossi; pianista Arturo Benedetti Michelangeli: Haydn: «Sinfonia in re maggiore n. 101 (detta la pendola) in a) Adagio, Presto, b) Andante, c) Minuetto (Allegretto), d) Finale (Vivace); Mozart: «Concerto in do maggiore K. 415 per pianoforte e orchestra» in a) Allegro, b) Andante, c) Allegro; Orchestra sinfonica di Torino - 22,30: Ultime notizie - Concerto musicale con la partecipazione di Villa Pisa, Luciano Gaudagni ed Alberto Castagnola - 23-23,30: Sportsette - Programma dell'orchestra di Gino Conte.

TERZO PROGRAMMA (Torino II, m. 219,8, Torino m. I.). — Ore 19: Corso di letteratura tedesca: Il «Faust» - 19,30: «La carriera del magistrato», a cura di Mario Sandoni Rugio - 20: L'indicatore economico - 20,15: Concerto G. B. Pergolesi: «Sinfonia per violoncello e pianoforte» di M. Rayer: «Sestetto op. 110 per due violini, due viole e due violoncelli» - 21: Il Giornale del Terzo - 21,20: Claude Debussy: «Rivolta», pianista Pietro Scarpini: «Jeux», orchestra dell'Augusteo di Roma diretta da Victor De Sabata - 22,40: I viaggi di Gulliver, a cura di Mario Praz: «Gli insetti immortali, i dirigenti Talco e i geni cattivi» - 23,15: Johann Christian Bach: «Concerto in re maggiore per fagotto, oboe, violino, viola, violoncello e basso continuo», Allegro, Andantino, Allegro assai; complesso «Alma Musica».

ROMA II (m. 355). — Ore 12: Dalle ore 23,55 alle ore 7: Notturno dell'Italia, programmi musicali e notiziari.

TELEVISIONE. — Ore 17,30: Programma per i ragazzi: «La avventure di Gero Autry»; telefilm: dodicesimo episodio «Cavallo campione»; regia di Wallace Fox; «Fazzoletto stregato»; regia di Charles Rogers; interpreti: Stan Laurel, Oliver Hardy - 20,45: Telegiornale - 21: «La sentenza di ferro» (60m); regia di A. Bisanti; interpreti: Elsa Cegani, Gino Cervi, Elsa Merlini, Paolo Stoppa, Massimo Girotti - 22,30: Sapite Telegiornale.

RADIO PRAGUE (m. 347,8). — Ore 20,20: Concerto di musica da camera.

RADIO MONTECENERI (m. 538,6). — Ore 22,30: Concerto.

MERCOLEDI' 21 LUGLIO

PROGRAMMA NAZIONALE. — Ore 11: «L'odissea di Ximyon Jones», radiodramma di Norman Corwin - 12: Musica per banda - 12,15: Fred Buscaglione e il suo complesso - 12,45: Album musicale - 17: Musica sinfonica - 17,30: Parigi vi parla - 18: Orchestra Fragna - 18,45: Orchestra Angelini - 19,15: Cori in scelo con Teddy Reno e Iula De Palma - 21: «Un ballo in maschera», melodramma in tre atti di Giuseppe Verdi.

SECONDO PROGRAMMA. — Ore 21: Il giuoco e i luoghi - Orchestra Vinci - 12-11: Danze da opere - Caimmi - 18: Gli umili e il suo complesso - 18,30: Quartetto Van Wood - 14: Orchestra Berina - 18,15: Concerto del soprano Maria Kraic - 18,30: Orchestra Kramer - 19: «Terza pagina» - 17: «Tuttino all'opera», con G. Quarzicio Cera - 18: Ballate con noi - 19,30: Orchestra Fermari - 20,30: Club, almanacco cinematografico - 21: La musica di Franz Lehar - 23: «Il marziano», radiocommedia di Sammy Fayad.

TERZO PROGRAMMA. — Ore 19: Quartetto op. 71 di Karl Schiske - 20,15: Concerto - 21,35: Dai dialoghi e romanzi di Luciano di Samosata - 22,10: Musiche pianistiche di Schubert.

TELEVISIONE. — Ore 17,30: «Un fantasma nel castello» (45m), regia di G. Simonelli - 18,30: I dolci Bobbin, documentario d'arte; 21: «Omero prende moglie», sketch della TV americana - 21,30: Peter d'Asti con Rita Pisu, Roberto Risso e Luciano Gaudagni - 22,15: Schiavi da... la storia della cartolina illustrata.

PUBBLICITA' ECONOMICA
(Via S. Teresa N. 7)

5 AFF. TERR. e LOC. L. 40 p.p.

(Continua da pag. 4)

LOCALI industriali mq. 300, luminosissimi, mq. 200 seminterrato e 400 cortile chiuso, forza, luminoso, riscaldamento centrale, affittasi Madonna Campagna. Telefonare 317-813. M4918

NAPOLI, via Chiaia, fittasi appartamento signorile mq. 200, arredato. Telefono 24-301, Napoli. 7744

PRIMO accesso, affittasi laboratori 150-200-250-450 mq., con forza, acqua, Chiese Salice, Agenzia Cavour, 7.

STI, telef. 43-645, Affittiamo uso industria deposito locali 125-250-400-600 mq.

6 APPARTAMENTI L. 40 p.p.

AFFITTASI alloggi piccoli, grandi, sono diversi. Parrino, Re Umberto 2. 8558

AFFITTASI alloggi primi ammobiliati 1-2-3 camere servizi, Via Frejus 5, vicino 9-12, 15-18. 7115

AFFITTASI alloggi signorili arredati 3-6 vani. Telefonare 46-844. 7713

AFFITTASI garage, signorili alloggi 2-3 camere cucina prossi agenzia. Cantiere, corso Orbassano 187. 8643

AFFITTASI villa signorile alloggi 7-12 camere. Corso Tassoni 4. 64867

AFFITTASI 1-2-3-4-5 camere servizi, Sacchi 14. M4703

AFFITTASI 1 a 7 camere servizi semiammobiliate. Telefonare 28-461.

AFFITTASI 4 camere cucina bagno. Accetasco, via Vigone 45. 57868

AFFITTASI alloggio 3 camere più servizi primo piano, sole S. Secondo 38 mila mensili. Telef. 884-305, ore ufficio.

AFFITTO grandissimo 21.000, tre camere cucina terrazzo 3 persone, 2 tram, ristorante, autostrade. Tel. 890-848. 7736

ALLOGGIO signori qualunque zona, purchè abito aggiornato, cauzionando. Telefonare 46-413. M4781

AOSTO alloggi fattissimi 2-3 camere cucina zona Chiesa Salice, 60 piano, affittasi. Telefonare 885-169. M4612

AUTOTRASLOCHI Peltoni, via Massena 31. Telefonare 890-816. Deposito, Pianoi mobili. 8006

AVVOCATO corpo 3-4 camere, servizi; subito completamente. Telef. 888-986.

BERGAMI alloggio signorile centrale 6 camere doppi servizi. Scrivere cassetta 6276, SPI, Torino. M4691

CERCO cautelandolo 1-2 camere cucina qualsiasi zona. Telefonare 887-845.

CORTESI cedesi cassino rendimento comprendente cellina 20-cassetta certa casa signorile terrazze contigui soli con permesso fuoco assicurata servizio affezionato. Assicurasi trattazione ottimo. Impianti refrigerazione ogni genere, stato stabile, scrivere senza specificare età, stato civile, persone. Scrivere cassetta 6295, SPI, Torino. 58181

PALERMARI proventi, appuntati carabinieri Reali, via Stellini 6, tel. 882-777.

SIGNORINA giovane pratica tenuta mansioni contabilità e già impiegata in lavori galleria cercasi. Inviare scritti posti occupati e referenze. Scrivere cassetta 8106, SPI, Torino. M5483

IMPORTANTE industria serra telefonare da tecnico specializzato esperto lavorazione latte, ampie e dettagliate referenze. Scrivere cassetta 8048, SPI, Torino.

LIQUIDATE subito mobili cucine, camere, soggiorni, divani, tutto altro completo mobilio. Via Pisa 2 (Corso Siracusa).

RECUPERO immediato, lavorando casa, richiedendo Guida Tecnici, 150 Tagliamento 6, Foligno. 7500

SCUOLA Laboratorio femminile Canavese cerca insegnante Economia Domestica possibilmente perfezionata, entro disposta lavorare pieno impiego, inviare curriculum manoscritto di referenze. Scrivere cassetta 8281, SPI, Torino. 58784

TINTORIA industriale Mirafiori cerca persona lavoro esterno specializzato Elettrolux. Scrivere dettagliando referenze e pretese cassetta 7020, SPI, Torino.

10 DOMANDE IMPIEGO L. 20 p.p.

ABILE lavoratore offresi, referenze. Scrivere cassetta 8284, SPI, Torino. 57980

ACCIUSTATORE diesse 2ª ottima conoscenza disegno accuperebbesi presso serio ditta. Scrivere cassetta 8271, SPI, Torino

ATTIVA signora offresi subito. Tel. 882-888 dalle 9 alle 12. 57840

AUTISTA diesse, 2ª 2ª grado offresi con referenze. Telef. 46-806. 58817

CAMERIERA ballerina 27anni, offresi giornata, ore, «Cilio», Passalacqua 6, Stellicio 821-974. 70449

CAPO contabilità, industriale, specialista costi, piani produttivi, analisi tempi lavorazione, bilanci reparto, incidenza mano d'opera, provvisti, offresi grande industria, libero subito. Referenze ineccepibili. Scrivere cassetta 8277, SPI, Torino.

CAPO officina lunga esperienza lavorazioni meccaniche, stampi stirazzione, referenze offresi. Scrivere cassetta 8049, SPI, Torino. M3149

DIGIOTTENNE buona dimpna qualsiasi ditta cerca seria occupazione. Tel. 895-686.

DIPLOMATA veniamo velocissima operatrice contabile macchina Remington Anglobrevettata. Telefonare 32-823.

FARTOGRAFISTA ottima referenze cercherebbesi. Scrivere cassetta 8270, SPI, Torino. 58888

FERRAMENTA abbigliamento (vestiario) corrispondenti, muti preferiti. Scrivere cassetta 8015, SPI, Torino. 58889

PENSIONATO Ferroviario [illegible] diverse altri corso magazzinieri, spedizionieri, piccoli contabilità. Massimo garanzia. Telefono 771-658, Torino. 57676

SARTA accompagnerebbesi qualsiasi lavoro ciclo. Telef. 73-665. 57643

VENTICINQUENNE, ammogliato, offresi come magazziniere oppure portinaio. Referenze. Cassetta 2 B, Stop, Ferrara.

15 PIAZZISTI, RAPPR. L. 40 p.p.

INDUSTRIA conserviera centenaria intende potenziare organizzazione vendita provvisti mettere grossi alimentari sporio Torino Milano, Genova, Bologna, Firenze, Roma, Napoli, Catania; compensi ramo interessati. Indirizzo Artigiani Milano, Gonzaga 4, telef. 307-476. 7404

INTRODOTTISSIMO ricambiasi ot elettrauto Lazio Sardegna cerca varia rappresentanza. Casella 3, SPI, via Parigi 5, Roma. 7688

PIAZZISTI introdotti ramo dolciario preferibile conoscenza materie e clientela esercenti Bellagiate. Scrivere cassetta 3114, SPI, Torino. 7500

POLICARDI lussuosi nuovi viaggiatori introdurre vendita privati zone Ancona, Bari, Torino, Genova. Scrivere: Bologna, Minghetti 2. 7522

18 ANNUNCI MATRIM. L. 40 p.p.

DISTINTO culto signorile sposerebbe 30-35enne, civiltà morale, cultura, giovanile, ricca. Scrivere cassetta 8043, SPI, Torino.

19 ANNUNCI VARI L. 40 p.p.

ABBIATE premia istituto tramissorie informazioni private matrimoniali, assicurazione. [illegible], Corso Alberto 46-51. Telef. 47-572. 940

ABITI sposa, taffetas, velluti da vigilanza, vestaglie, cappotti per signora. Pezzi convenienti. Jacopo Ricotta, via Cavaglià 14. 72144

ACCERTAMENTI, informazioni, indagini, sorveglianza civile, Mondial, Cavour 5. Telefonare 521-181. 988

ACQUISTASI qualsiasi bottiglie damigiane spumante, usate, libri vari. Tel. 53-822

AMMOBILIAMENTI Torino, Monte Pietà n. 25 cedesi milanese, parecchi, risarcimento, provvisti, lubbricazione propria, sconto 30%. Rateizzi. 611

ARREDAMENTI case del Modello, Regina Mar. Rateizzi; camera massiccio 76.000, litelli 31.000, grandi armadi 88.000. Facilissimi. 4743

ARREDAMENTI privati e condominii: camere 76.000, sale 96.000, tinelli 53.000, cucine laccate, soggiorni, salotti, poltrone, tappeti orientali e scioli. Vendita anche rateale. Via Monterosa 4 angolo corso Unione Sovietica. Telefono 302-612. Succursale via Duchessa Jolanda 7 (cantine), telefono 772-726. 7300

ATTENZIONE matrimoniali 27.000, cerco 27 [illegible], nubili 26.000. Lagrange 23 (cortile), Principe Amedeo 28.

BAONI scaldabagni istantanei. Sacerdotessa napoletana, Dogino 17, [illegible]. Telefonare 42-696. 10000

ELETTROCOSMETICI, televisione, radio, macchine cucire. Unico smontaggio. Prezzi ridotti. Facilitazioni pagamento. Lotti, via Alassini 61. 8018

FRIGORIFERI, elettrodomestici, negozio, famiglia, grossi marche, prezzi migliori, pagabili, mantenzione, corso Vittorio 88.

FRIGORIFERI, lavabili negozio famiglia, smontaggio, grandi marche, prezzi migliori, consegna immediata, massima garanzia, facilitazioni, cambi, manutenzioni. Corso Vittorio 88 (monumento).

LA Modellare, Belfiore 19, grandiose assortimento modelli per aperture vuoti locali. Facilitazioni. 8007

LAMPADARI stile ed economici, formati forma, gas, Arlodi, via S. Francesco da Paola 2. 8264

MACCHINE maglieria Rosatar, solito particolare tedesco, garantita 6a 10 anni di esperienza tecnica. Cavallo, corso Vittorio 73. 7194

MA perchè la «Rosalba» è la macchina per maglieria che si afferma ogni giorno di più? Semplicissimo: è la più moderna, la più economica, la sola munita del brevetto 4588 contro le rotture di aghi. Domanda una anche inferno, garanzia illimitata. Esclusività Cantoni, Arsenale, 40. 1016

MOBILI ogni stile, camere, sale, liquidazione definitiva, ogniuno locali, facilitazioni. Mobili, corso Vittorio 36. 812

MOBILI usati, mobilissimo Mobilificio «Casalino» rabbonandoli al massimo. Referenziati, Via Garibaldi 4, telef. 521-107.

MORILI vera lapidazione, originalissimi lisoli matrimoniali coloratissimi, lampa rappresentanza, Corso Francia 106 bis.

MOBILIFICIO Fio Quinto, via Fio Quinto, 10 bis, telef. 62-873. Vasto assortimento matrimoniali, pranzo, sale, soggiorni 125.000, 150.000, 180.000. Rateizzi pronta consegna. Novità tinelli, cucine componibili. Facilitazioni, cambi.

MOBILI bambini al fiducia e convenienza. Tinello 36.000. Salotto 28.000. Camere 96.000, ecc. Anche rateazioni. Via Principe 69. Porta Palazzo. 878

OCCASI

TORINO - A. VIII - N. 170
Via Roma - Gall. de La Stampa
Telefoni: dal 40-943 al 40-949

STAMPA SERA

MARTEDI' - MERCOLEDI'
20-21 Luglio 1954
L. 25 (sped. in abb. postale)

Il barone di Trenck

Di notte, con Amelia

III. — *Giocata da sua sorella Ulrica, la giovane principessa Amelia di Prussia ha successivamente rifiutato di sposare il principe ereditario di Svezia. Durante la festa organizzata in occasione del fidanzamento di Ulrica col principe, Amelia nota, fra gli ufficiali di servizio, il bel Federico di Trenck. Appresa che qualcuno ha rubato al giovane ufficiale la frangia d'oro che ornava la sua sciarpa, Amelia dice a Trenck: «Venite a trovarmi; vi regalerò un'altra sciarpa!». Il giorno dopo, la principessa, tremando per l'emozione, passa attorno al collo di Trenck una nuova sciarpa. I due giovani restano così affascinati l'uno di fronte all'altro.*

Trenck ritornerà ogni giorno, di nascosto, a vedere la principessa Amelia. Terminate le feste del fidanzamento di Ulrica, Amelia è ritornata, con la regina madre, al castello di Monbijou, graziosa residenza principesca, a un solo piano, situata in un sobborgo della città. Quando il suo squadrone è acquartierato a Berlino o a Charlottenburg, tutto è facile per Trenck, ma quando il re e la sua guardia sono a Potsdam le cose sono più complicate. Segretamente, egli parte la sera a cavallo seguito da un palafreniere. Ogni volta Trenck doveva farla in barba alla sentinella o corromperla. Poi, egli si lanciava al galoppo sulla strada fangosa o gelata. Arrivato alla cinta di Berlino, egli l'aggirava fino ad un punto in cui non esisteva alcuna palizzata. Non lontano dalla porta di Francoforte, si trovava un'altra

porta, meno importante, anche chiusa di notte, ma senza alcuna sentinella. Ed era facile aprirla. Lasciando il suo cavallo all'attendente, il giovane ufficiale raggiungeva a piedi, attraverso i quartieri di Stralau e di Spandau, il castello di Monbijou. Quando nelle strade

sentiva da lontano i passi della ronda notturna, egli si nascondeva. Arrivato davanti al castello, Trenck si introduceva nel parco attraverso un buco nella siepe, poi di corsa raggiungeva la costruzione in una stanza isolata nella quale Amelia, attendeva, tendendo l'orecchio a ogni minimo rumore, l'arrivo del suo amato. Appena Federico appariva, Amalia lo guardava con i suoi grandi occhi avidi, e poi si gettava contro il suo petto

e lo stringeva a lungo nelle sue braccia. Le mani di Trenck, entusiasmò la principessa, tremavano di felicità. Per delle ore, senza pensare che essi potevano venire sorpresi e che la loro vita era in gioco, l'ufficiale e la principessa dimenticavano il resto del mondo. Avvicinandosi l'alba, Trenck doveva imporre la sua volontà a se stesso per staccarsi dalle braccia della principessa e rientrare per tempo al suo squadrone.

Segue: *Decorato «al merito»*

NEL MONDO, CRONISTA L'OBIETTIVO

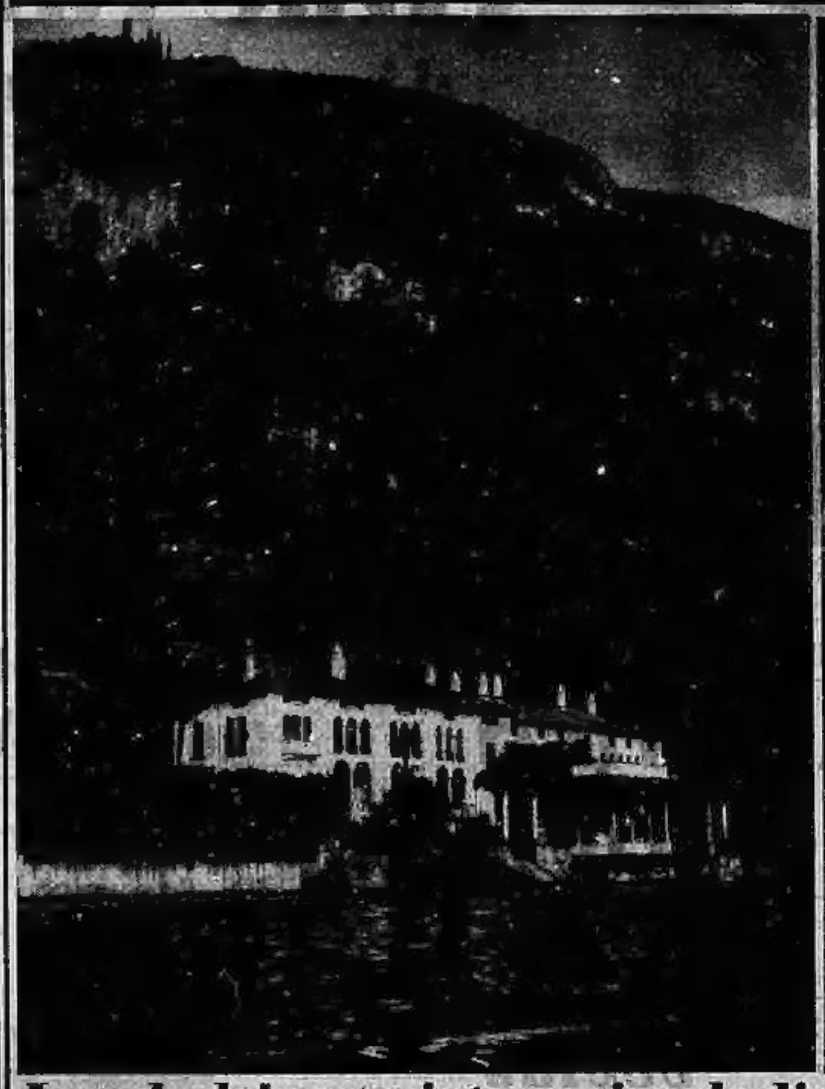

La sede del corso internazionale di fisica a Varenna

La stupenda Villa Monastero, a Varenna, nella quale è stato aperto il secondo corso estivo organizzato dalla Società internazionale di fisica. Direttore del corso è il prof. Giampietro Puppi, professore di fisica superiore all'Università di Padova, mentre le lezioni saranno tenute dal prof. Enrico Fermi, dell'Università di Chicago, dal prof. B. Rossi di Cambridge (U. S. A.) e da altri scienziati. Nella foto in alto a destra l'obiettivo ha colto il prof. Rocciagro (da sin.), il prof. Bernardini, la signora Fermi e il prof. Enrico Fermi.

Guardia alla villa di Mendès-France a Ginevra

Soldati svizzeri fanno la sentinella giorno e notte intorno alla Villa dei Port, a Versoix, presso Ginevra, nella quale è ospitato il Presidente del Consiglio francese Mendès-France. Nella foto sta per effettuarsi il cambio della guardia.

Sulla Costa Azzurra

Dopo l'elezione, a Juan les Pins, di «Miss Vacanze», la cantante della televisione inglese Pamela Billham, di 16 anni, è stata proclamata «Miss sex-appeal».

PUBBLICITA' ECONOMICA
(Via S. Teresa N. 7)

19° ANNUNZI VARI L. 40 p.p.

(Continua da pag. 6)

TELEVISIONE radio, amplificazione. Pellaton, via Cavour 68, telefono 501-551. Vialetto 2 presso Fabbricone Torino, via Roma 222. 4356

TRASLOCATO vendo cristallerie legno, scrivania, libreria letti ma brande sedie-sdraio guardaroba sedie, lavatini ferro stendo seggiolini, Alberina 27, Pabbel. F0814

20° AUTOMOBILI L. 50 p.p.

ASA 105, nuove consegnate, Ardea 1100 S. 900 veline belvedere. Rateazioni, permuta, corso Regina 142. 4930

ABBIAMO a vale 1400, 1400 S, 1100 S, Topo G, Giardinetta, Belvedere, Aprilia, camioncini e furgoncini originali 7/10 quintali. Corso Brescia 2. 5006

ABBIAMO autoscafo qualsiasi tipo nuovo, rateali, furgoni, camioncini, giardiniere. Agevolazioni. Bonnet 73 permute, rateazioni 12 mesi. Telefono 44-174.

ABBIAMO nuove 102, 500, Belvedere tetti up, 1400, 1100, disegno consegne, cambi, facilitazioni. Automotrice, Vinzaglio 5.

ABBIAMO topolini lussuosi vetture furgoncini giardiniere 1100 L. pr. 43.

ACQUISTO 1400 ultimo stato vecchia data. Tesoriere 50-669.

ALL'AUTOSALONE Fulvigina propriet. vendesi qualsiasi tipo autovetture nuove, occasioni, rateazioni. Via Roma 127 bis. Telefono 45-535. 6704

ALFA Romeo 450 rivalorizzato perfetto con garanzia vendo pagamento rateale. Dario Vico, Filadelfia 31. Telef. 390-219.

ALFA Romeo 450 rivalorizzato perfetto con garanzia vendo pagamento rateale. Dario Vico, Filadelfia 31. Telef. 390-219.

AMONE rateazioni privati vende 1100-103, Rosa, S. Bernardino 42. Telefoni 48-347; 327-301. B7613

ANTICIPAZIONI collocito su qualsiasi automezzo fino a 24 mesi. «Mondo», San Quirico 4 bis. Telef. 46-948. 4058

ANTICIPIAMO contanti acquisti autovetture, autocarri nuovi consegnate, rateando 6-12-18 mesi. Telefonare 96-104.

APPIA in garanzia, pochi km., radio, vendo, cambio. Lombardi, Maria Vittoria 46. 6008

AURELIA B 10, Fiat 1400 ultimo modello pagamento rateale, Dario Vico, Filadelfia 31, telefono 390-219. 4166

AUSTIN A-40 berlina G.B. con riscaldamento, bagagliera, km. 7000, unica occasione, rateali direttamente. Tel. 887-784

AUTOMOBILGIARDINI senza anticipo autovetture moderne pertettissime prezzi modicissimi. Telefonare 96-194 e 60-686.

A noleggio vespa scuter: 1400, 1100, 500. Corso Regina 143, telef. 021-281. 4050

AUTOGAGNO, Concessionaria Fiat, via Barelli 20, Torino, Prenotate autoveicoli sport ed autocommerciali. Occasioni: berline 500 A-B-C, 1100 AN semplicissime 7 q.li, furgone BLR perline 1400, Lancia camion, Ardea 5 marce, Agrigia berline e cabriolet, Aurelia B 21 nuova prova, occasioni varie. Facilitazioni, rateazioni massime. 2021

AUTOGARA 450 e 500 con sconto tariffe vendo rate. Progresso, Massimo Angelo 28

AUTOMOBILGIOIA Giardini 1400, Belvedere, 1100 B, 1100 C, Fiorai Giovani Tovelli 5. Telef. 882-926. 7A649

AUTOMOBILGIOIA Michelangelo, via Michelangelo 28, telefono 687-064, noleggio vetture ogni tipo senza autista. 4158

AUTONOLEGGIO moderno 500 senza autista, prova 1100, 1900, Aurelia, ecc. Telefonare 36-921. 11669

AUTONOLEGGIO 500, 1400, 1100. Telefonare 880-442. F0618

AUTOSALONE Rimini e Bertone comperano, vendo, permuta, lunghe rateazioni, Michelangelo 23. 7130

AUTOVETTURE nuovissimi piccola cilindrata nuove di fabbrica rateali. Consegna immediata. Telefonare 686-674. 1431

BALILLA Wimpy 130.000, Trento-Bolzano ultimo 190.000, Topolino 120.000. Corso Vittorio 111. 24467

AUTOVETTURA 1100 S-ultimo consiglio, privato vende. Goffredo Casalis 78.

BELLOCCO presentissimi nuovi trattori arrotolini salone 1400 x 90, 1350 x 80, 1270 x 70, prezzi convenientissimi. Chieri, piazza Rivoli 11. 9069

BENTINO, via Brandizzo 62, tel. 23-033, noleggio con e senza autista. 7217

CHITALIA arrivata nuova Fiat 1100, consegna immediata, 1900 Sport serie, 1400 berline, cabriolet 1600, Aprilia Topolino, Autocarri revisionati. Interessati, Autonoleggio e Garage a Tiziano 21. Commissionaria vendita Piemonte Packard, Nash, Chrisler. 2714

DIPENDENTI Fiat, Lancia, rivolgetevi fabbricazione Agenzia Tosi, Arsenale 10, veloce, pratiche automobilistiche.

E dopo tanti rifiutati: Compravale coll'usato. Autosquadra Savoia, Tiziano 21.

FURGONE originale e camioncino 616 nella semiuovi vendo. Cavalli 22.

NUOVA 1100 TV, 6 mesi, perfetta, radio, accessori, privato vende, permuta con 500, Stagni, Torricelli, 5. 8911

OM Taurus ultimo condizioni, vendo pagamento rateale. Dario Vico, Filadelfia 31. Telefono 390-219. 4164

PRIVATO cedesi giardinetta 600 B-C appena Ardea. Telefonare 201-834. 8083

VENDO circa 500 q.li concimazioni. Fratelli Leo, maggior parte Pinerolese. Grassi, piazza Rivoli 12. 9606

PRIVATO vende Aurelia B-21 tutte prove perfette 1954. Montevideo 500 subirranean.

PRIVATO vende topolinissimo «A» originale ultima circolazione. Tel. 781-646.

SICA Commissionaria Fiat, via Nizza 20, dispone autocarri 634, 664 N, rimorchio posteriore, 880 ribaltabile bilaterale, Bianchi Miles ribaltabile posteriore, Breda trasod ribaltabile posteriore, 625 benzina, 1100 BLR, furgoni autocarri. Veicoli rivisti a nuovo. Facilitazioni. 4903

TEMISANO belle 500-C veline, giardiniere legno, berlinetta semiuovo, nuova 1100 (103) Baltia, 1400 nera, 1400 D, 1100 A. Diverse occasioni, cambi, facilitazioni. Tiziano, 21. 6040

VENDO autocorriera Spa sette nuova, rateizzata, impianto metano, meccanica. Ad esempio 614. Autocorriera 614, 24 posti, 621 cabinato, con motore Isotermo. Grassi, piazza Rivoli 14. 9605

VOLTURE, protache aeronautiche, strumenti, paracadute. Telefonare 41-054, pranzi inclusi. M5511

500 C ultimo 1951 ripresasi vende privato 600.000. Telef. 84-008. F0750

21 CICLI MOTO SPORT L. 30 p.p.

ACCETTA Lambretta, Monduli Lavorda, Bonday, Monguzzo, Parodi, Peyron, 32. Telefono 70-824. F0849

APE in noleggio vendo, pagamento rateale. Telefonare 779-329. 27849

CAPRIOLO Vs vincente variazione Milano-Taranto, media record 55 orari, rimboreo occasionali qualità. Corso Marconi 81 bis. 6008

CAPRIOLO 74, 4 tempi, 4 marce, vi porta ovunque anche in due con minima spesa, un litro benzina 65 km. Corso Marconi 81 bis. 6008

GARIBALDINI Dell'Orto, unico servizio autorizzato. Agenzia Cei, via Barolo 11.

GILERA 150 Sport nuova vendo. Occasione Minola, Madama Cristina 78 bis.

GUZZI 500, bellissima vendo. Boccoli, Casalborgone 1. C4617

HARLEY-Davidson 750 ultimo Sport inusuale, vendo 270.000. Donati 60/cc. 56.000. Lenzo corso Novara 12. Telefonare 28 822. B8475

MI-VAL, complesso italiano registrato. Vi chiamo via Volpiano Chivasso 31 via Emilia. 5013

MORBIDA sì, ma da Donato, ammortizzatore Girardo consegna immediata, lunghe rateazioni, assistenza gratuita. Via Principe Tommaso 2, telef. 649-280. 8470

MOSQUITO, modello 49 cc. 2° serie; pronto rivenduto 36.000. Agente generale: Rivoira, Bracchi 66. 9788

MOTOGARAGE: Moto, Puch, 250, 125, Vespa, Vincent, Triumph. Tutte le rateazioni, occasionissime, rateizziamo. Nove 2.

NEMORINO «Stella» per nuovo e scooter, rateazioni, Motogarage, via G. Reyo 8.

MOTORI motociclistici, rigidi, consegna pollacchi. Assistenza gratuita. Corso Orbassano 93, telef. 68-146. 4306

M.V. 125, «Gioiello» 250 sportissimissima, selle, cilindri, vendo pronta consegna. Rateazioni. Oggi domani a ogni ora. Valenti, Palestro 4. 4 M1110

OCCASIONI Bella semiuovo, Lambretta 3), Douati 66 sport aquilino cromato vendo cambio scuter in genere ciclomotori scuter. Bello, via Mazzini 45. G4608

OCCASIONISSIME Triumph, Ariel, BSA, Matchless semiuovo, massima garanzia. Perligio 30, telef. 390-470. F0478

TAURUS 160 Sport da collaudare vendo cambio con topolino C. Lampo, corso Peschiera 12. B8477

TRIUMPH 150 vendo. Lora, Chivasso 51. Telefonare 896-038. F0824

VOLANI originali, servizi: Fiore, Mussoli, Saugiorgio, Cumbo. Via Barolo 11.

VESPA consegna immediata. Nizza Agenzia Piaggio, Torino, via Fabbri 10 angolo via Berthollet 36. Telefono 56-568. Rateazioni. 8199

VESPA consegna immediata. Moyral, scooter, rateazioni, cambiali. Palazzo Revisione 145. Telefono 896-638. 12301

VOLETTE compatte Vespa e Age, volete cambiare Vespa e Age, volete vendere Vespa e Age? Cavalieri, via Alassio 36, Collegno, corso Francia 91. 8012